EL SIGLO

Año LX. — N.o 18.173 PORTE PAGADO Director: PEDRO COSIO Montevideo, Domingo 19 de Febrero de 1922.

INFORMACION TELEGRAFICA MUNDIAL

Servicio exclusivo para "EL SIGLO" de sus corresponsales permanentes en las principales capilales y de la Agencia Havas

ESPAÑA

LAS CAMARAS DE COMERCIO Y LOS TRATADOS CON FRANCIA, GRAN BRETAÑA, SUIZA, HOLANDA Y NORUEGA

MADRID, 18. — El señor Barrillo aPraíso, Presidente del Supremo Consejo de Cámaras Oficiales de Comercio Españolas, celebró, acompañado por una delegación de dichas entidades, una conferencia con el Ministro de Estado, señor González Hontoria, tratándose en ella acerca de las negociaciones que se han de llevar a cabo con motivo de los tratados de comercio que se establecerán con Francia, Gran Bretaña, Suiza, Holanda y Noruega.

En dicha reunión se hizo presente al Ministro de Estado que si los aranceles españoles no se ajustan perfectamente a las necesidades de la nación, se corre el gran riesgo de fracasar en los tratados que será necesario hacer con otras naciones, pues esto sólo conduciría a que éstas tomen represalias.

Pidieron también que se suprima la cláusula de nación más favorecida y que los tratados a celebrarse fueran provisionales.

Por último hicieron presente que deberán establecerse cláusulas especiales respecto a los vinos españoles, a las materias primas y a las substancias alimenticias y que se otorgaran ventajas compensadoras a los artículos que no se producen en España.

LOS MINISTROS NO TIENEN UNIDAD DE MIRAS

MADRID, 18. — "El Pueblo Vasco" publica un artículo del señor Luis Garinsoa, muy amigo del Ministro de la Guerra, señor de la Cierva, en el que señala que el Gobierno da señales de descomposición interna, pues cada Ministro trabaja por su propia cuenta.

Asegura el articulista que el señor de la Cierva y el Marqués de Cortina, están en oposición casi completa de ideas con el señor Cambo, de paso que el Ministro de Estado, señor González Hontoria, trata de salir del Gabinete.

"El Sol", por su parte, dice que el primer Ministro, señor Maura, se halla muy preocupado con la demora de los diversos Ministerios en la preparación de sus respectivos presupuestos, lo que probablemente hará demorar también la apertura de las Cortes hasta mediados de Marzo próximo.

ccccccccca
ccccccccccc

LA APERTURA DE LAS CORTES—

MADRID, 18. — Los diarios liberales protestan enérgicamente contra la perspectiva de aumentar la demora de la reunión de las Cortes hasta mediados del mes de Marzo próximo.

"El Diario Universal" declara que la culpa del aplazamiento la tienen varios gobiernos que demoraron innecesariamente la sanción de los presupuestos.

LA LEGION EXTRANJERA DE MARRUECOS—

MADRID, 18. — Comunican de Melilla que el Coronel de Astray ascendió a más de cien individuos de la Legión Extranjera por sus méritos y servicios.

En vista de las próximas operaciones la Legión Extranjera será reorganizada.

LA REORGANIZACION DEL MINISTERIO DEL TRABAJO—

MADRID, 18. — El Rey Alfonso firmará hoy el decreto sobre reorganización del Ministerio de Trabajo reuniendo ese nombre a los Departamntos de Trabajo de Comrcio e Industria administrados hasta el presente por el Ministerio de Obras Públicas e incluyendo las secciones comercial e industrial, así como la real comisión de graneros públicos.

La administración del Instituto Geográfico y de la Estadística y el personal de las oficinas respectivas serán pasados al nuevo Ministerio sin aumentar el número de empleados, puesto que el gabinete está resuelto a realizar economías en todos los Ministerios.

UNA DECISION DEL GOBERNADOR DE BARCELONA—

MADRID, 18. — De Barcelona informan que el gobernador civil, general Martínez Anido, ha resuelto poner en libertad a los presos que llevan ya más de dos años de prisión preventiva.

LA JUBILACION DEL SABIO RAMON Y CAJAL—

MADRID, 18. — Como se aproxima la fecha en que, debido a su edad avanzada se retirará el Profesor Sr. Santiago Ramón y Cajal, de la cátedra de histología que dicta en la Universidad de esta capital, los diarios publican artículos en los que piden al público el reconocimiento de su fama extendida en el mundo como hombre de ciencia.

Dicen que Ramón y Cajal consiguió que se le estimase no solo en España ino también en todos los países de lengua española.

El diario "El Heraldo de Madrid" dice que cualquier cosa que se haga en su honor no solo mostrará el respeto por su inteligencia magistral, sino también por la ciencia nacional, a la cual representa.

LAS CAUSAS JUDICIALES CONTRA EXTRANJEROS—

MADRID 18. — Como consecuencia de la protesta oficial formulada por el Embajador de Inglaterra en esta por la dilación observada por los tribunales españoles en las causas seguidas contra súbditos británicos en su mayoría marineros acusados de contravenciones de menor cuantía, mientras se hallan de paso en puertos españoles, y a quienes se mantiene detenidos durante varios meses sin ser juzgados, el Gobierno de España ha impartido instrucciones para que se active el procedimiento en las causas seguidas a extranjeros.

EL JEFE DEL ESTADO MAYOR DEL EJERCITO EN OPERACIONES

MADRID, 18. — Ha llegado el jefe del estado mayor del ejército de operaciones en Marruecos.

LA OPOSICION C LAS CORTES

MADRID, 18. — Los periódicos de todos los partidos de la oposición insisten sobre la inmediata reunión de las Cortes, por exigirlo así la actual situación política y financiera de España.

LAS OPERACIONES MILITARES

MADRID, 18. — Comunican de Melilla que las fuerzas españolas han bombardeado núcleos de fuerzas enemigas que se fortificaban en las orillas del río Kert.

EL SINDICALISTA PESTAÑA

MADRID, 18. — Telegrafian de Barcelona que el jueves próximo será juzgado el sindicalista Pestaña, acusado de excitación a la sedición en el mes de marzo.

LOS TESTIGOS DE LA CAUSA CONTRA PESTAÑA

MADRID, 18 — Telegrafian de Barcelona que en el proceso seguido contra el jefe sindicalista Pestaña son testigos Noy de Sucre, Broatierra y Amador.

EL MINISTRO DE ESTADO NO CREE DIFICULTADES EL GOBIERNO

MADRID, 18 — Los amigos del Ministro de Estado, señor González Hontoria, niegan do que éste cree dificultades al Gabinete de que forma parte, y dicen que se limita sólo a exponer su criterio en el asunto de Marruecos y en lo que se relaciona con los tratados comerciales.

LOS PRESUPUESTOS GENERALES

MADRID, 18 — La preparación de los presupuestos generales estan muy adelantada.

Parece que el presupuesto de gastos será igual al anterior introduciéndosele sólo pequeñas economías.

ALEMANIA

LAS RELACIONES COMERCIALES CON RUSIA —

BELIN, 18. — El diario "Gaceta General de Alemania" hace presente la excelente impresión que domina entre los representantes de la industria alemana, los que apoyados por el gobierno negocian con representantes del gobierno de soviets rusos.

Se trae de esablecer empresas en Rusia, según las conversaciones oficialmente entabladas.

EL MINISTERIO DE RECONSTRUCCION —

BELIN, 18. — Ante la Comisión principal del Reichstag los miembros de los Partidos Nacionalistas y del Pueblo solicitaron al Gobierno la supresión del Ministerio de Reconstrucción.

Un representante del Gobierno contestó diciendo que la creación de este ministerio respondía solamente a que era un medio para ejecutar las condiciones establecidas en el Tratado de Paz y no a motivos de política interior.

Este representante del Gobierno agregó que la supresión solicitada persuadiría al extranjero de que Alemania tiene pocos deseos de ejecutar las obligaciones que le impone el Tratado de Paz.

La continuación de la discusión al respecto fué aplazada.

LOS DELEGADOS DEL SOVIET REGRESARON A MOSCOU —

BERLIN, 18. — Los delegados sovietistas Krassine Radek y Stomiakoff, partieron de regreso a Moscú, después de haber negociado con el gobierno Alemán un arreglo económico.

PROXIMO MOVIMIENTO ANTIPROTECCIONISTA —

BELIN, 18. — El diario "Lokal Anzeiger" anuncia un próximo movimiento antiproteccionista.

Añade que la Asociación de Panaderos presentó una petición al Ministro de Abastecimiento para que admita temporariamente las harinas extrangeras libres de derechos, para reducir los precios elevados e injustificables de la harina alemana.

LOS DERECHOS DE ADUANA

BERLIN, 18. — El "Boersen Courier" anuncia que a partir del 1.o de Marzo, el agio sobre los derechos de aduana será aumentado de 3.990 a 4.400 o|o.

Ese cambio corresponde a la baja del valor del marco.

ITALIA

PROXIMO HOMENAJE A LA CRUZ ROJA ITALIANA

ROMA, 18 — Ha llegado a esta capital, el señor Claudio Hill, director general de la Liga de Sociedades de la Cruz Roja de Ginebra, quien viene con objeto de tributar un homenaje a la CruzRoja Italiana.

El señor Hill, acompañado del senador Hon. Ciraolo, y de altos funcionarios de la Cruz Roja, visitó al Alcalde de Roma, a quien dirigió palabras expresando su viva admiración por Roma.

El alcalde agradeció las declaraciones del señor Hill.

LA POBLACION DE ROMA

ROMA, 18 — Según los últimos informes respecto al censo, la población total de Roma alcanza a 702,000 personas.

EL CUERPO DIPLOMATICO Y EL VATICANO

ROMA, 18 — ElPapa recibirá mañana oficialmente a los miembros del Cuerpo Diplomático, acreditado ante la Santa Sede.

GIOLITTI Y ORLANDO VOTAN CONTRA EL GOBIERNO; NITTI LO HACE A FAVOR—

ROMA, 18. — Los señores Giolitti y Orlando votaron contra el Gobierno y el señor Nitti lo hizo a favor, mientras que todos sus amigos políticos lo hacían en contra del gobierno.

LA DIMISION DEL GOBIERNO

ROMA, 18 — La "Agencia Stefani" anuncia que a raiz de la votación que tuvo lugar ayer en la Cámara de Diputados el actual gabinete presidido por el señor Bonomi decidió presentar su dimisión al Rey Victor Manuel.

La dimisión del Ministerio será anunciada hoy en el Senado y en la Cámara de Diputados.

MAS DE LA ULTIMA VOTACION

ROMA, 18. — Además de los diputados populares y reformistas, votaron a favor del Gabinete otros diputados aislados.

Los socialistas moderados y el grupo democrático, votaron en contra.

DESDE EL VATICANO

ROMA, 18. — El Sumo Pontífice, recibió al Cuerpo de Guardias Nobles.

El Comandante de ese Cuerpo, Príncipe Aldobrandini, pronunció un discurso expresando el saludo y devoción del Cuerpo de Guardias Nobles, hacia el Sumo Pontífice.

EL DUQUE DE AOSTA VISITA LA EXPOSICION DE PRIMAVERA —

ROMA, 18. — Informan de Florencia que el Duque de Aosta visitó la Exposición Artística de Primavera.

TEMBLORES DE TIERRA .

ROMA, 18. — Informan de Santomofrio (Provincia de Calabria) que se sintió un fuerte y prolongado temblor de tierra, de carácter ondulatorio.

EL PARLAMENTO DE SUD-AFRICA

LONDRES, 18 — Informan de Capetown (Sud Africa), que el Duque de Connaught presidió el acto de apertura del Parlamento.

LA CONFERENCIA DE GENOVA Y LA SOCIEDAD DE LAS NACIONES

LONDRES, 18. — "The Times" sugiere de someter a la Sociedad de las Naciones el proyecto sobre la celebración de la Conferencia de Génova para llegar a un acuerdo con Francia, el cual es indispensable para la solución de los problemas europeos.

COMENTARIOS A LA POLITICA ITALIANA

LONDRES, 18. — "The Daily News" dice que la renuncia del Ministerio italiano presidido por el señor Bonomi, haría aplazar la reunión de la Conferencia de Génova por lo menos hasta el mes de bril próximo.

EL PROTECTORODO DE EGIPTO

LONDRES, 18. — Los diarios de la fecha anuncian que se abolirá el protectorado en Egipto.

FRANCIA

¿UN ACUERDO ENTRE FRANCIA E INGLATERRA?

PARIS, 18 — La "Aencia Havas" cree saber que se realizó un acuerdo entre Francia e Inglaterra sobre un procedimiento que permita la participación de Polonia, Checo Eslovaquia, Rumania y Yugo Eslavia, en el examen preliminar de la parte técnica del programa de la Conferencia de Génova por parte de los peritos Aliados.

Los Ministros respectivos en Londres representarán a las naciones que forman la pequeña "Entente" en esos trabajos.

Los peritos franceses prosiguen activamente el estudio, pero debido a la complexidad de los problemas a examinar, no llegarán a conclusiones definitivas antes de ocho días.

EL PROBLEMA DE LAS REPARACIONES

PARIS, 18 — En lo concerniente al problema de las Reparaciones, el Gobierno Británico y los otros Aliados se adhirieron al deseo del Gobierno Francés de dejar a la Comisión de Reparaciones el cuidado de estudiar la cuestión de una moratoria a conceder a Alemania.

El reparto entre los Aliados, de las sumas procedentes de los pagos pasados y futuros, será arreglado por conversaciones entre los Ministros de Finanzas de las Naciones interesadas.

ESTADOS UNIDOS

LAS RELACIONES CON MEJICO—

WASHIGTON, 18. — En la Casa Blanca se anunció que en las relaciones entre Estados Unidos y Méjico no se ha producido ningún cambio, no habiendo variado la situación que reina desde hace once meses.

Se agrega que el Gobierno de Wáshington siempre está dispuesto a examinar cualquier propuesta que se le haga respecto al reconocimiento del Gobierno de Méjico, siempre que ella lleve el sello de la autorización oficial pero nunca serán alentados los esfuerzos de aquellas personas que traten de obtener el reconocimiento con el propósito de servir a sus intereses personales.

LOS TRATADOS ACORDADOS EN LA CONFERENCIA DE WASHINGTON—

WASHINGTON, 18. — La Comisión de Relaciones Exteriores del Senado ha terminado la lectura preliminar de todos los tratados acordados en la Conferencia sobre la reducción de los armamentos con excepción del referente a las Isla de Yap, suspendiendo luego sus actividades hasta la semana entrante.

No hubo seria oposición contra el acto general relativo al Lejano Oriente, ni contra lo relacionado con los aranceles chinos, pero se discutió mucho el tratado referente a la limitación de la marina de guera, así como el que reduce las fortificaciones en las islas del Pacífico.

Refiriéndose a estos tratados dicha comisión pidió ser asesorada por las autoridades navales de Estados Unidos antes de decidirse al respecto.

Se dice que varios miembros de esta comisión se han mostrado partidarios de la adopción de una reserva respecti al pacto naval, declarando que tal acuerdo no podría constituir una obligación para los Estados Unidos en sentido de que el Gobierno pueda hacer uso de la fuerza armada sin la expresa autorización del Congreso.

LA COMISION DE CONSOLIDACION DE LAS DEUDAS ALIADAS—

WASHINGTON, 18. — El presidente Harding nombrará en la semana próxima a los miembros de la Comisión de Consolidación de las Deudas Aliadas.

INGLATERRA

LA RATIFICACION DEL TRATADO ANGLO-IRLANDES

LONDRES, 18. — La Cámara de los Comunes ratificó, en segunda lectura, por 306 votos contra 60, el acuerdo anglo-irlandés.

LOS SINNFEINISTAS CONTINUAN SUS HAZAÑAS

CORK, 18. — Los sinnfeinistas mataron a un teniente británico que había sido secuestrado por ellos y que intentaba evadirse.

CHILE

SANTIAGO DE CHILE, 18. — Gana adeptos entre los congresales el proyecto tendiente a establecer una lotería con la base para ayudar a la beneficencia y evitar que salgan anualmente del país de veinte a treinta millones de pesos.

—El día 10 de Marzo próximo partirá para Londres, a fin de asumir su cargo, el Ministro de Chile en Inglaterra, señor Agustín Edwards.

—Se prepara una manifestación de aprecio en Valparaíso en honor del capitán Caballero, ex agregado de la Legación de Italia.

—Hoy se celebrará un consejo de Gabinete en Valparaíso.

En este consejo el Ministro de Relaciones Exteriores, doctor Barros Arpa, dará la respuesta en nombre de sus colegas a la carta del Presidente de la República, señor Alessandri.

—Manifestará al primer mandatario que los Ministros insisten en renunciar, pero que continuarán en sus cargos durante todo el tiempo que sea necesario para la formación del nuevo Ministerio.

—Han llegado a ésta 60 ingenieros de ferrocarriles, argentinos y uruguayos, que visitarán las obras ferroviarias y fábricas de cemento.

Durante cuatro días se desarrollarán diversas giras, regresando los distinguidos huéspedes a Buenos Aires, el 22 del corriente.

—En el consejo de Gabinete celebrado en Valparaíso se discutió respecto a la combinación política que pueda reemplazar al actual ministerio.

—En los círculos gubernativos y políticos ha causado excelente impresión la designación de Mr. Fletcher, como Secretario de Estado norteamericano.

—Se cree que Mr. Fletcher apresurará el desarrollo de las negociaciones chileno-peruanas.

—A raíz de la promulgación de la ley que reserva los servicios de cabotaje a las Compañías Nacionales de Navegación, éstas adquieren nuevas naves para mejorar los servicios.

—El Ministro de Relaciones Exteriores, contestó al Gobierno de Holanda que Mr. Engelbrecht, es persona grata para desempeñar el cargo de Ministro de aquel país en Santiago.

—Con motivo de la promulgación de la ley por la cual se reserva el servicio de navegación de cabotaje exclusivamente a las naves chilenas, las compañías de apores nacionales despliegan actividad a fin de ampliar el servicio de navegación de cabotaje.

ARGENTINA

BUENO SAIRES, 18. — En el Ministerio de Relaciones Exteriores se ha recibido una comunicación de la Legación Argentina en Roma llamando la atención sobre el hecho de que las sociedades rurales deben preocuparse de mejorar el tipo de las lanas, pues en el mercado italiano se prefiere el tipo fino de otra procedencia.

Refiriéndose a las carnes congeladas agrega que Italia no se halla preparada para la importación a causa de la escasez de frigoríficos.

—La Bolsa de Cotización de Productos Argentinos estudia la posibilidad de crear el mercado de ganados a fin de contribuir a la realización del estudio sobre la situación de los negocios en ganado, organizar la defensa de la ganadería y contribuir a la solución de la crisis que llagara a iterar las regularidades del mercado.

—El Poder Ejecutivo ha dictado un decreto nombrando la comisión organizadora del concurso de la Argentina a la Exposición Internacional que tendrá lugar en Río Janeiro en ocasión del centenario de Brasil.

—Ha llegado a esta procedente de Mar del Plata, el doctor Cantilo, gobernador electo de la provincia de Buenos Aires.

—La Juventud Radical Principista instalará diez Comites.

—Hoy a las 17 horas se realiza la Asamblea de los adherentes al Comité Provisional Pro Candidaturas de los doctores Galio y Goyeneche, a la Presidencia y Vicepresidencia de la República.

—Mañana a las 6.30 de la mañana se largará la gran carrera ciclista Buenos Aires-La Plata-Buenos Aires.

LOS TESOROS ARTISTICOS DE ESPAÑA

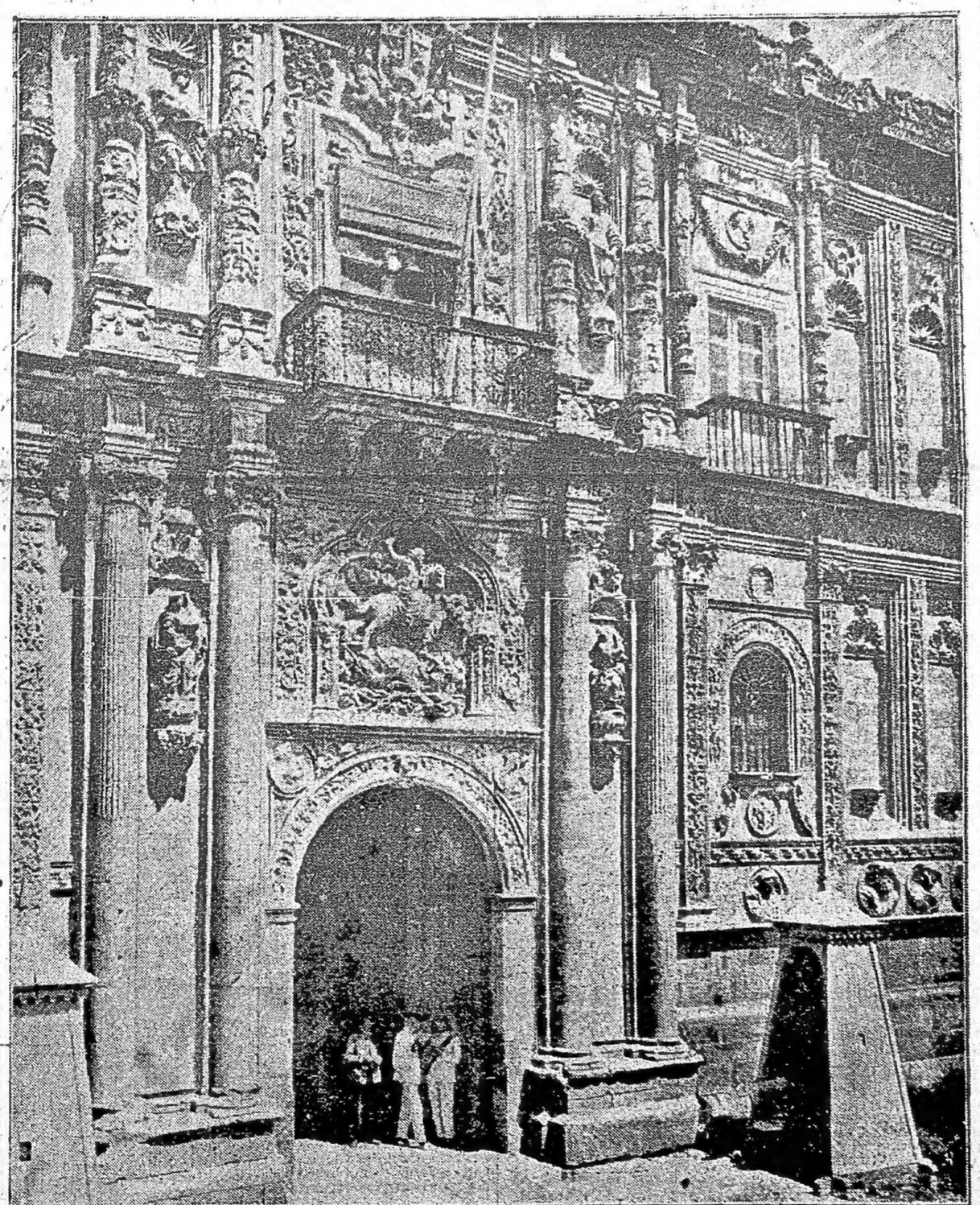

El Palacio de los Duques del Infantado donde actualmente está instalada una academia militar.

LOS QUE VOTARON EN FAVOR DE GIOLITTI

ROMA, 18 — En la Cámara de Diputados, los populares y reformistas fueron los únicos que votaron a favor del señor Giolitti.

LOS DUQUES DE GENOVA LLEGARON A TURIN

ROMA, 18 — Anuncia de Turín que han regresado a esa ciudad procedentes de Baviera, los duques de Génova.

EL TUMULTO DE AYER EN LA CAMARA —

ROMA, 18. — La declaración del Primer Ministro, señor Bonomi, fué friamente recibida por la Cámara de Diputados, especialmente cuando afirmó que la situación interna ha mejorado.

Varios diputados le interrumpieron para expresar que eso no era cierto.

El pasaje de su discurso en el que el señor Bonomi insistió en el mejoramiento del presupuesto, fué recibido con muestras de aprobación, así como también su anuncio de que las rentas fiscales han aumentado en 800 millones de liras.

Cuando el señor Bonomi dijo que las propiedades de los Directores del Banco Italiano de Descuentos habían sido secuestradas, el diputado comunista señor Graziadei y otros correligionarios suyos preguntaron a gritos por que no se había confiscado el yate del ingeniero Marconi.

El pasaje referente a la Conferencia de Génova provocó una verdadera tormenta de interrupciones.

Los socialistas gritaban injurias a los Ministros Bamándoles bufones, mientras que los católicos aplaudían, lo que dió lugar a que los diputados de la extrema izquierda se pusiesen de pie y dijesen a los católicos que sus aplausos eran una verguenza, pues aplaudían a Mazzini, su peor enemigo.

El tumulto duró cinco minutos.

El Jefe del Gabinete fué muy aplaudido cuando habló en términos favorables de la Conferencia de Washington y también cuando insistió en la necesidad de organizar un gobierno estable.

ECOS DE LA POLITICA

ROMA, 18 — En la Cámara, durante la discusión de la declaración Ministerial, el Primer Ministro, señor Bonomi, respondiendo a diferentes oradores declaró que cualquier gobierno no podrá dejar de darse cuenta de la necesidad de salvaguardar los intereses económicos Italianos en la Conferencia de Génova.

El señor Bonomi añadió que la participación de Rusia en la Conferencia, no puede constituir ningún peligro.

Después del voto de la Cámara el señor Bonomi declaró que el Gabinete se reserva tomar deliberaciones que comunicará mañana a la Cámara.

PINTURAS FABRICACION BRITANICA PARSONS

IMPORTADORES:

WILSON SONS & C.o Ltd.

MISIONES 1513/17 — Montevideo

Dgos. Mles. Pa.Pta

Arte - Crítica - Literatura

El primer dolor

(CUENTO)

El perro, moribundo, caminó aún. Dejó el cuarto donde estuvo retorciéndose, siguió por el largo corredor, en una marcha penosa, vacilante y llegó hasta el último patio de la casa, un patio pequeño, cuadrado, ocupado por algunas plantas y un banco de madera, sin respaldar.

Se detuvo junto a una tina verde, arqueó el cuerpo como tocado por una corriente eléctrica y cayó exánime. Entonces Rosita, una muchacha de doce años, no pudo dominarse y dijo casi llorando:

—¡Se muere!... "Quebracho" se muere, mamá.

—¡Quién sabe! — repuso Carlos, un año menor que su hermana, rubio algo enteco y muy inteligente. — ¿No te parece, mamá?... — Pero la madre no supo qué decirles. Había mucha tristeza en su cara. Miró a Carlos, miró a Rosa y las dos criaturas, al mismo tiempo, se colgaron de su cuello. Abrazados los tres, llegaron hasta el banco y se sentaron. Rosa lloraba sin consuelo. La madre dijo:

—No llores, Rosita — pero la voz le temblaba en la garganta.

Anochecía. En la casa todo era silencio ahora. Sólo, de cuando en cuando, se oía a Robertito que jugaba en el zaguán con un tren de hojalata, magullado y sin ruedas. Era el menor de la familia. De pelo negro como su madre, era un chico vivaz, alegre y muy travieso. Tenía cinco años de edad. Le llamaban "Tito".

Aburrido en la soledad, tomó el hilo con que estaba sujeto el trencito y empezó a andar por los cuartos arrastrando su juguete, el que tan pronto se tumbaba de un lado, del otro, patas arriba, chocando contra las paredes, contra los muebles, descangallándose cada vez más. Y Tito seguía, sin volverse, llamando a sus hermanos y pidiendo prendieran la luz.

Cuando estuvo en el patio miró hacia todos y como oyera que su hermanita lloraba se acercó a ella para verle la cara. Entonces, su madre lo levantó y besándole la boca, lo puso sobre sus faldas. Pero él, siempre preocupado por su hermanita, preguntaba:

—¿Qué tiene mamita, qué tiene?... — y con sus manos pequeñas, rosadas, acariciaba la cabellera de Rosita.

Carlos habíase separado algo del grupo. Se hallaba sentado en uno de los extremos del banco, con el busto echado hacia adelante, los codos apoyados en los músculos y la cara metida entre las manos. Estaba inmóvil con la vista fija en el perro tendido a sus pies.

—¡En cuántas cosas pensaba!... El era pequeño, pero muy pequeño, cuando trajeron a "Quebracho". ¡Qué sorpresa aquella tarde, al volver de la escuela!... El perrito que entonces no alcanzaba a una cuarta del suelo, salió a recibirlo, ladrándole desde el zaguán, retrocediendo a medida que Carlos avanzaba. Luego escapó ocultándose debajo de una de las camas. Pero aun desde allí, mostrando su hocicuito y los extremos de sus patas delanteras, seguía ladrando enfurecido, amenazando morder. Entonces, Carlos sacó de su cartera un pedazo de bizcocho y se lo dió, "Quebracho", que era muy desconfiado, no hizo caso al principio, pero poco a poco fué, acercándose, hacia Carlos, comió el bizcocho y luego jugaron como dos viejos camaradas.

A la mañana siguiente, cuando Carlos abrió los ojos, lo primero que vió fué a su perro, muy ocupado en pasarse la lengua por la cara. Entonces lo acostó como si se tratara de una persona y el perrito se quedó dormido.

¡Qué juguetón "Quebracho", cuando fué chiquito!... Lo que hallaba en el suelo era víctima de sus dientes. Una tarde, mientras la mamá de Carlos atendía a una visita, "Quebracho" entró en la sala, arrastrando una escoba vieja. Como lo retaran huyó, abandonando la escoba, pero volvió al minuto con un hueso más grande que él, para dejarlo sobre la alfombra del cuarto. Y de mañana, ¡qué trabajo le costaba a Carlos encontrar la ropa para vestirse!... O le faltaban los pantalones o le faltaban las medias. Una vez tuvo que irse a buscar los zapatos a la calle.

Después, "Quebracho" fué haciéndose grande, fué haciéndose serio. Pasó un año, pasaron dos, pasaron tres. Antes era blanco, pero en estos últimos tiempos le había salido una mancha negra que le cubría parte de la cabeza. Al sacarlo del baño, ¡qué hermoso era!...

Recordaba también como una escena triste, ocurrida el año anterior. Una mañana, como de costumbre, "Quebracho" salió temprano a la calle. Siempre hacía así. Le gustaba correr, juguetear con los perros de los vecinos. Luego venía fatigado, con la lengua colgando y se acostaba sobre el umbral de la puerta. Cuando Carlos abrió los ojos, llamó desde su cama: — "Quebracho, Quebracho!... — Pero esta vez, la única, el perro no apareció. ¿Por qué?... ¿Dónde estaba?...

Rosita: ¿viste a Quebracho?...

Nuestra vida es excéntrica como la de los malhechores y amamos como ellos, los sitios solitarios, el ampo de la luna, las ruinas y las encrucijadas, o la muchedumbre cuando es tan compacta como una obscuridad.

La noche nos atrae y bajo la sombra de los tejados caminamos tan cautamente como los que evitan el encuentro de los gendarmes: y somos, bajo la caperuza de la luna, los compañeros de las cortesanas y de los ladrones.

Con nuestros pies infatigables, perseguimos la belleza de todas las horas, y somos como los que se olvidan de todo por un naipe.

En nuestra vida, sensata en sonrisa, se abre la trampa de la locura y en nuestros claros días hay horas vacías como agujeros.

Nuestras manos son inútiles como las de los tullidos y nuestro corazón está cercenado como los de los que solo aman una cosa.

Singulares y extraños somos como monstruos entre nuestros hermanos, peores que los borrachos de buen humor y que los jugadores generosos.

Y aunque nuestras manos no derramen la sangre, hacemos verter más lágrimas que los asesinos, a los que nos amans.

Roberto Cansinos Assens.

LAS JOYAS PERDIDAS

Para llenar esta cuartilla sólo tengo una idea, un recuerdo brevísimo; pero que me llena de triste sensualidad, tan grande y abundante como el perfume que depositan en una alcarraza tres gotas de esencia de las rosas de los Califas.

Este recuerdo es un cuarto de hora que pasé en la Fábrica de Tabaco de Sevilla. La muchedumbre de jóvenes, entre la cual hube de cruzar este día agobiador, me ha dejado una impresión que no se evaporará más como el perfume depositado en mi frasco por los claveles, la albahaca y los jazmines destilados en los jardines de Andalucía.

Al medio día, luego de haber recorrido calles y patios que devoraba el sol, en un enorme edificio semisoldadesco, semirreligoso, visité a lo largo de salas inmensas a cinco mil mujeres próximamente, las famosas cigarreras sevillanas que, entre una batahola inaudita de cantos y parlerías, lían los puros y cigarrillos.

¡Cinco mil sevillanas, que en esos talleres perennemente regados y sembrados por un excitante polvillo de tabaco, se encuentran medio vestidas y muestran, — sin más preocupación que sus ojos incomparables, sus hermosos cabellos o sus manitas morenas, — los brazos redondos, los senos dorados, toda su garganta, las pantorrillas, y, por aquí y por allá, esas lindas joyas de nombres muy poco graciosos para que desagrade este cuadro nombrándolas.

Entre esas jóvenes, unas balancean con el pie la cuna de su hijo; otras dan de comer a un perro que está a su lado; algunas han interrumpido el trabajo para empolvarse o recargar el rojo con que se habían pintado: la mayor parte tienen un espejo en la mano, y todas llevan en sus cabellos una flor de vivos colores y no dejan de hablar.

Había pequeñas de doce y trece años; pero la gran mayoría ostentaba cuerpos en edad de ser amados; y algunas viejas dispersas, aún hacían más excitantes aquella juventud y vivacidad que las envolvía y que parecía haberlas axfixiado como un perfume demasiado fuerte.

¿Por qué, pues, siendo tan alegres sólo me causaban tristezas estas cigarreras? ¿Por qué de esas lindas bestias hacinadas en estos verdaderos establos de amor no he sacado ninguna nota alegre, resplandeciente y fácil? Ahora lo comprendo: era la melancolía de ver tanta joya derrochada.

Esos ojos negros hubieran podido tributar incomparables llantos a los que saben apreciar las lágrimas de las mujeres; esos senos floridos, que debieran palpitar, solo se estremecen de placer sensual; quizás esos piececitos merecerían ajar y destruir los bordados más admirables, y sólo corren por el barrio de Triana.

¡Ah, demasiado sé que en el barrio de Triana, como en cualquier otro sitio, se repite la canción de amor, la canción de los gestos! Pero personas tan hermosas deberían inspirar, inventar aires nuevos.

Al salir de la fábrica vi lo que había adivinado: manos indignas iban a manejar esas preciosas joyas. Criaturas tan primorosamente refinadas sensibilidades, sólo sumente hechas para colaborar en tisafán simples sensualismos. Es lo mismo que arojar perlas. Tanta belleza malgastada es la copa del rey de Thule, que entristece a todas las personas delicadas.

Pero un tesoro desvanecido no es lo más melancólico. Esas cuatro mil mujeres durarán pocos años. Es una maravilla en trance de desaparecer: ¡tal es el rasgo que complica de fiebre toda voluptuosidad! Ser perecedero es la cualidad exquisita. Ver cómo en nuestros brazos se aniquila cotidianamente nuestra amada, completa con una incomparable melancolía el placer que nos procura. Sólo existe verdadera intensidad donde se asocia la idea de la muerte.

El día en que alguno de nosotros quiera escribir una historia de la voluptuosidad, escribirá una

La serena inquietud

Mírame mucho, mírame
Hasta el fondo del alma misteriosa y doliente;
Que tu pupila guarde mi imagen fugitiva
Cuando yo ya no sea sino un eco lejano
Desde la orilla oscura, remota de la muerte.

Gusta hasta lo profundo la copa de la vida
Hoy que amante me tienes,
Y embriágate del puro azul, ámplio y dichoso,
Con que baña este día tan magnánimo y claro,
Como una urna de oro, nuestras débiles frente.

Mírame mucho, mírame
Hoy también que yo puedo mirar tu gracia leve
Y oprimir tus manitas temblorosas de seda,
Porque quizá, mañana, bajo otro sol triunfante,
Yo sea en el camino no más que polvo inerte!...

1923.

Enrique Bianchi.

LA PINTURA CLASICA

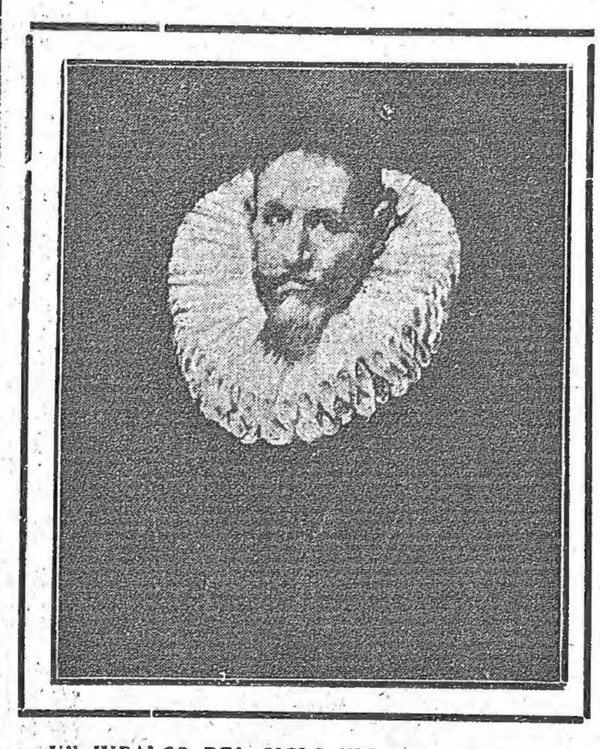

UN HIDALGO DEL SIGLO XVI, por El Greco

el Helesponto y las llanuras, se concedió el placer de llorar pensando que ninguno de aquellos hombres viviría dentro de cien años.

De análoga calidad es el sentimiento que experimenta el viajero ante esas hermosas criaturas que, desde hace siglos, se suceden y desaparecen sin que jamás se haya respirado suficientemente su belleza.

También en esta fábrica de Sevilla trabajan algunos centenares de mulas. Se las emplea en hacer girar unas máquinas que pican el tabaco. Así, pues, la fábrica de tabaco es un exacto resumen de esta Andalucía que vale por sus frutos, por sus flores, por sus mujeres y por sus mulas.

Yo no quisiera traer de allí abajo flores ni frutos, porque su esplendor, siempre efímero, se ensombra al abandonar el furor del cielo andaluz. Tampoco una de esas chiquillas, pues en París resultaría una criatura desplazada.

Pero yo hubiese escogido con gusto una mula de grandes ojos, en la cual hubiese hecho cabalgar algunos días a la más hermosa joven sevillana; la hubiese enviado a la viña de los vendimiadores; la habría hecho pacer las más bellas flores del Guadalquivir.

Sólo entonces la hubiese conducido a París, y algunas veces, por las mañanas, yendo a mimarla a su pesebre y a besar sus grandes ojos, en cuya dulzura y gravedad se traducen las más hermosas miradas de amor; me holgaría en acaricfar sobre su pelo tantos caros recuerdos!

Maurice Barrés.

PAGINAS NEGRAS

I

Aunque resides entre alienados, calcula; aunque vivas entre mujeres, teme; aunque duermas entre niños, vigila. Vivir es invadir; se nació para la conquista: cada átomo de alma, cada átomo de César: toda espalda está amenazada de su estiletazo y toda mano condenada a herir. Hasta los lobos reposan entre los lobos; pero tú no duermas tranquilo — ¡no!; nunca! — ni sobre el corazón de tu propio hijo: nada te ama. Fíngete, cualquiera ocasión, incapaz de la mínima resistencia y del mínimo empuje, y ya verás, aunque no del todo, como es de espantoso el rostro humano: por detrás de su gesto se percibe a Satán, lo mismo que a través de un manto las palpitaciones del pecho y las líneas del busto. Con aquellas inconscientes precauciones con que se despoja la mujer, aun que no la miren más que las tinieblas, — hasta sobre la cuna de un recién nacido se asomaría perspectiva de su propia podredumbre; el palio de púrpura, debajo del cual se revuelca en el estiércol: brillasones del lodo!

Si escudriñaras con sinceridad el fondo de tus entrañas, verías cuanto veneno hay en ellas, cuán estrechas y personales son tus miras y cuán raquíticos y hasta infames los móviles de tus obras mejores; pero tú nada sabrás completo de ti mismo, tu corazón te engaña como a su juez: no quieres verte: el amor de ti propio te ciega y más exactamente me hablan de tí las bestias que te embisten y las alimañas que te huyen: todo te aborrece o te teme. Sí, sí; nadie que haya hecho algo bueno ha querido hacerlo; dentro de cada uno lo que hay es un secreto inconfesable: aquel más criminal o más vil, todavía lo es más!

II

La virtud pura, el altruismo cuando no es una simulación, no puede ser otra cosa que un lugar vacío; una mutilación dorada; la parálisis del mal. Porque donde no está el egoísmo está lo anormal, lo excéntrico, la muerte. Semejante a la magnífica florescencia del invernáculo, me parece aquella flor de tu alma que tú llamas abnegación: yace dentro de la naturaleza cual una aberración hermosísima; pero su esplendor es efímero, la razón de su existencia un esfuerzo permanente, y su tendencia incontrastable la degeneración: no está en tí como tu ojo, sino como la órbita hueca del ojo que falta: es una cicatriz. Muchas veces al día se desnuda el santo de su virtud, como de una pieza de vestir demasiado lujosa: solo uno — Jesús — fué bueno siempre y se le atribuyó la divinidad.

Como te calzas tus chinelas, así te calzas tu egoísmo para descansar de tu benificencia: primero se fatiga la mano que dá que la mano que recibe: la atmósfera evangélica es etérea, y por eso permaneces en ella como los anfibios en el mar, divisando la costa. Tu caridad es apenas una especie de miembro de relación que te vincula al resto de los hombres: un elemento de triunfo sobre los demás: el medio de embellecer y purificar tu propio aire ambiente: como la policía higiénica de tus ciudades, haces tú la policía del dolor, beneficiente patricio. Hasta la profunda emoción que te embarga, cada vez que te cierran el paso los infortunios agenos, me denuncia el refinamiento, la sutileza impalpable de tu egoísmo; tu pensamiento está en tí y en los tuyos, al mismo tiempo que riegas de lágrimas la frente de los que sufren. No; no se conduele el hombre sino de aquellos dolores que pudieran caer sobre de

LAS GRANDES DIOSAS

CERES Y PROSERPINA

Si los libros antiguos son mudos respecto a los Misterios, la escultura habla de ellos con augusta elocuencia. El admirable bajo relieve, descubierto hace poco en Eleusis acaba de presentarnos a las dos grandes diosas saliendo del fondo de su templo, en el ejercicio de su sacerdocio.

Céres, apoyada sobre un gran cetro, emblema de su reinado en Eleusis, entrega a Triptolemo el grano de trigo que debe sembrar en el campo Kharius. Detrás de Triptolemo, Proserpina, sosteniendo con la mano izquierda un hacha encendida, extiende la derecha sobre la cabeza de un Efebo, en signo de bendición. Esta escena es única entre los monumentos conocidos hasta ahora, aunque los vasos pintados y las monedas han reproducido muchos episodios de la misión del hijo de Cleos.

De pie sobre su carro arrastrado por dragones alados, recibe de Céres un haz de espinas. En unas partes, sentado sobre el mismo carro, siembra el trigo que lleva en su falda, que le forma la clámide levantada. En otras partes participa de la apoteosis de Céres, saludada por las Horas; pero esta es la primera vez que en monumento antiguo nos presenta a Triptolemo recibiendo el grano primitivo de manos de Céres. La presencia de Proserpina realza más todavía la solemnidad de la primera comunión pagana. Es el sitio donde ha salido el bajo relieve de Eleusis no atestiguara su valor sagrado, la augusta simplicidad de su composición nos lo revelaría. Tocamos ya evidentemente el fondo de los Misterios; la cortina, cargada de símbolos que velaba el santuario del templo se descorre y nos ha descubierto en el mármol el doble tipo de la iniciación. Mientras Céres enseña a Triptolemo los fenómenos de la tierra, Proserpina le descubre los secretos de la vida futura.

Ningún atributo caracteriza a Céres; ni la hoz, ni la corona de espigas, ni la adormidera, ni el cerdo familiar que la acompaña en las manifestaciones de un arte posterior. Se revela por su misma magestad: Vera incessu paticit dea. Cubre a la Diosa larguísima vestidura, rayada por estrías simétricas, como las de las columnas del Parthenón, cuya pesado traje parece como que eche raíces en la tierra, en la madre universal, y cuyos largos pliegues recuerdan los surcos que se extienden por un campo cultivado.

Sus cabellos cortos y rizados con afectación tienen la rudeza viril que el Arte antiguo daba al peinado de las divinidades andrógenas. Su perfil es de asombrosa rectitud; es el del tipo en su más alta expresión. La nariz le prolonga la frente sin inflexión visible: sus labios ofrecen el grueso contorno que tanta gravedad da a las bocas divinas; el movimiento de Céres es pontificial; el cetro, la expresión de la mano que confiere a Triptolemo el grano misterioso; todo en ella indica el ejercicio de una función sagrada. Austera bondad impregna su semblante; enseña y exhorta a su joven neófito; le revela la excelencia del grano nutritivo y le alienta para emprender los rudos trabajos que le han de dar por resultado eternas cosechas. Contemplándole creemos oir el discurso que mana de sus nobles labios con gravedad didáctica.

Triptolemo, de pie delante de la diosa, extiende una mano para recibir el Viático y con la otra echa hacia atrás la clámide, desde entonces ya inútil. Atleta de la tierra, se presenta desnudo a las luchas del trabajo. Su cabeza, dirigida hacia Céres, expresa religiosa atención. Mira de frente a la diosa con ingenua fe y con franqueza intrépida. Hay más vigor que gracia en su cuerpo juvenil; vida heroica aviva su robusto torso y la fortaleza de sus piernas; es el tipo del hombre rural, el hijo de los reyes — pastores, el guerrero animado, no con la espada, sino con el aguijón que pica a los bueyes y con la hoz que siega las espigas. Proserpina contrasta notablemente con Céres y con Triptolemo; es, no el mármol hecho carne, sino el mármol hecho sombra: más parece reflejada que es culpida. Paréceros ver en ella el reflejo oscilante que trazó sobre la pared pulida la joven, a quien los griegos atribuyeron la invención del arte del dibujo. Su contorno respira melancolía, resignada, la antorcha, que mantiene levantada y encendida, indica que ha vuelto a la vida terrestre; pero que pronto deberá descender bajo de tierra con el grano que Céres da a Triptolemo.

Proserpina va a pasar de la luz del día al claro-oscuro de los infiernos; desde la certidumbre de la vida a las ilusiones de la muerte, va a convertirse en fantasma, ya su encarnación se evapora, su belleza adquiere trasparencia sobrenatural, sus formas se atenúan, sus facciones se borran.

Apenas se ha fijado en mármol, se resbala por él, como si se deslizara por la blancura de una nube.

Miguel Angel, poeta

He hablado de Leonardo de Vinci, aquel coloso representante del enciclopedismo de los renacientes.

Su nombre me hizo recordar otro, no menos ilustre, más conocido del vulgo, pero incompletamente conocido. Me refiero a Miguel Angel, arquitecto, escultor, pintor, cuyas obras, con todas sus imperfecciones, serán siempre el asombro de técnicos y profanos. Los eruditos — quizá no todos — saben que Miguel Angel fué también poeta; pero hasta ahora no le han dado en el Parnaso del siglo XVI el puesto que legítimamente le corresponde, sino que le han confundido con la turbamulta de rimadores de segunda fila de aquel tiempo. Contra este error, que es juntamente una injusticia, reacciona Farinelli (a quien ya hube de nombrar, a propósito de Vinci) en un penetrante estudio titulado del mismo que este artículo.

Para Farinelli, Miguel Angel fué, de todos los poetas del siglo XVI, el que, con Tasso y Tansillo, tuvo "más ideas en la cabeza y más sinceros y profundos sentimientos en el corazón". Su gran espíritu "inquieto, tumultuoso, continuamente víctima de afectos violentos, no se parecía nada al espíritu de los experimentados, fecundos y vacíos versificadores de su época". Tuvo la cualidad más característica del poeta: escribía versos, no por seguir la moda, sino para desahogar su corazón, hallando en esto, a la vez, un alivio y un tormento.

Pero como sucede a todos los que son, antes que nada, poetas por dentro, y tienen la mente rebosante de ideas, en Miguel Angel es superior el fondo a la forma, y lo que le importa en primer término es aquél y no ésta. El caso es frecuente hoy en los poetas-filósofos de nuestro tiempo y en todos los que acuden a la literatura después de haber fecundado y enriquecido su pensamiento en el estudio. Con razón dice Farinelli que Miguel Angel hubiese necesitado "un arte que jamás fué concedido a los hombres, un arte intermedio entre la poesía y la escultura, que diese relieve al pensamiento y lo expresase poéticamente sin necesidad de cuidar el estilo y el idioma, el metro y la versificación.

Miguel Angel, como hombre de gran talento, tuvo conciencia de esa "inferioridad" suya, puramente literaria, y no daba publicidad a sus versos. "La poesía — dice Farinelli — es un soliloquio íntimo, que el vulgo no comprende".

A pesar de ésto, no tiene nada de extraño que Miguel Angel pensara alguna vez en dar publicidad a sus poesías, en cuya composición encontraba elevados goces intelectuales; pero ninguna se publicó en vida de él.

Si aceptamos la tan manoseada clasificación de la literatura en "subjetiva y objetiva" y consideramos como prototipo de la primera a la lírica, bien puede decirse que Miguel Angel fué uno de los poetas más líricos que se conocen. Fué poeta única y exclusivamente, de su interioridad del mundo abstracto que en su mente llevaba, y que se diferenciaba mucho de nuestro mundo real. Por eso dice Farinelli que "exige gran fuerza de abstracción por parte del que intente penetrar su íntimo concepto y gustar las excelencias de su arte". Aunque sus versos son amatorios no hay en ellos nada de las ternezas y sentimentalismos de los discreteos y gracias de sus contemporáneos. Miguel Angel "ora y adora, prosternado en el altar de la Belleza que de Dios procede y a Dios vuelve, que se encarna en la mujer y en el hombre y que mueve, con mágico poder, la inteligencia y el corazón. Su amor exaltado es amor que nadie sabría concebir seriamente hoy día". Y añade el crítico: no me admiraría si alguno, al leer los versos de Miguel Angel, que "cargado de años y muy falto de salud, todavía arde y se consume en amores", llámase al "Cancionero" la obra de un viejo verde, atormentado por seniles concupiscencias. "Así, con nuestro vulgar concepto de una vida vulgar, solemos entrar en el santuario de la vida y los sentimientos de los hombres de ánimo exceso, y profanarlo sin conciencia, con juicios villanos".

Poco se sabe de la vida interior de Miguel Angel en sus años juveniles. Sus versos pertenecen "no al alba, sino al crepúsculo vespertino de su vida". Es de presumir que escribiera poesías en la juventud, pero no han llegado a nosotros. Faltanos con esto términos de comparación para juzgar de los cambios que se produjeran en el espíritu del gran artista y del camino que sigue la evolución de su literatura. Sin embargo, en lo que nos queda, puede observarse que, a medida que avanzan los años, muéstrase la musa de Miguel Angel "más austera, más recogido y denso el pensamiento, de mayor intensidad el sentimiento religioso". En 1554 escribía el mismo a Vasari: "Dirás que estoy chocho y loco al querer seguir escribiendo sonetos; pero ya que muchos dicen que he vuelto a la niñez, he querido cumplir con lo que, según esto, me toca". En otra ocasión dijo de sí mismo, con profunda melancolía: "Soy viejo y la muerte me ha arrebatado los pensamientos juveniles".

Miguel Angel fué muy erudito. Conocía bien los autores de su tiempo, y no es difícil hallar rastro de ellos en las poesías. Pero no es un simple imitador, ni es, en sus afectos, un puro platónico, como Thomas y otros han pretendido.

El amor que le subyuga "no es pura abstracción, no es puramente ideal, no está todo él en las nubes, en la imaginación y en los sueños". Tuvo con frecuencia, base real; pero se hace muy difícil discernir siempre con precisión, en su "Cancionero", lo que procede de "la experiencia de la vida y lo que fué engendrado fuera del mundo real". Desde luego, la celebérrima Victoria Colonna, marquesa de Pscara, de tantos hombres amada, enamoró también a Miguel Angel; pero a más de esto, revelan las poesías amores "más o menos intensos, más o menos castos, más o menos duraderos" por otras mujeres. Entre ellas hay una hermosa boloñesa que, al parecer, reinó bastante tiempo en el corazón del artista. Pero ¡cosa rara! nunca da de esas mujees señas físicas que permitan al lector representarse su figura.

La lucha entre los sentidos y el amor ideal se transparenta a menudo en los versos de Miguel Angel. Se revela como hombre apasionado, vehemente, pero también como hombre de espíritu nobilísimo, que batallaba contra las bajas pasiones de la vida.

Nótase en Miguel Angel, como en Dante, un intenso estudio de la Biblia, libro que leía en sus horas de mayor recogimiento. Fué apasionado de Savanarola en su juventud, y puede decirse que jamás se borraron en él los recuerdos de la caldeada oratoria del célebre agitador; pero fué sumiso a la Iglesia y a los papas. La Reforma protestante no alteró lo más mínimo su alma, serena en este respeto no obstante ser tan tumultuosa en otros sentidos. En el fondo de su espíritu, en las soledades de su intimidad, en lo más profundo y subjetivo de él, reina paz augusta, tanto mayor cuanto más se acerca el fin de la vida.

Fué poco sensible a las bellezas naturales y a los acentos patrióticos a diferencia de Dante a quien dedicó dos sonetos llamándole "estrella luminosa que todo lo esclarece". Y a pesar de sus grandes diferencias, no hubo poco de común en aquellos dos colosos del arte italiano, maestros inmortales de los hombres que tienen la expresión de lo bello como ideal de la vida.

Rafael Altamira.

Noches de lluvia

Yo amo las noches de lluvia. Son de una intimidad intensa y dulce como si nuestra casa se convirtiera, de pronto, en el único refugio tibio e iluminado del universo. Los objetos que nos rodean adquieren una familiaridad más afectuosa y más honda; la luz parece más limpida; el fuego, la mecedora, los ovillos de lana, el lecho, las mantas, todo es más nuestro y más grato.

La alcoba, realmente, se convierte en nido, en nido caliente y claro y sereno, en medio del viento gruñidor, de la lluvia furiosa o mansa, del frío que hace acurrucar cabeza con cabeza a las parejas de pájaros. Me imagino mi casa, entonces, como un pequeño diamante apretado entre el puño de un negro gigantesco. ¡Que beatitud! Hago por no dormirme para gozar esas horas de gracia propicias al ensueño y al amor. Pero a veces, también, me asalta, de pronto, la visión de pobres ranchos agujereados, de chicos friolentos, de mujeres que no tienen como yo una casa tibia al una abrigada cama blanda y para quienes estas noches así son un suplicio. Y entonces sí me esfuerzo por dormir. Ya que no puedo remediar yo sola su infinita miseria, les doy el sacrificio de la concencia de mi bienestar. Me duermo, me duermo, avergonzada de paladear un gozo que atormenta a millares de seres humanos.

Juana de Ibarbourou

PENSAMIENTO

El hombre no es como un astro, que tiene su órbita, y marcha sujeto a ella por medio de fuerzas, cuya dirección e intensidad calcula cualquier algebrista. Tu camino es semejante a una cinta que hubiesen sujetado, por un extremo, al vientre de tu madre, y por el otro extremo, al vientre de la tierra; y sobre la cual cinta soplase el huracán: eres un pajo que flamea.

LA ELEGIA DE LOS POETAS

A través de las calles, he caminado hasta sentir ese cansancio que es semejante a una piedra, y con el corazón dolorido, he hecho la elegía de aquellos en quienes el amor a la belleza ha llegado a constituir una fealdad.

He hecho nuestra elegía, ¡oh, poetas!, semejantes con nuestro corazón puro, a aquellos que conocen los más abominables vicios.

Que a través de las calles paseamos una inquietud mayor que

Los Conquistadores

EL SIGLO
DIARIO de la MAÑANA
FUNDADO EN EL AÑO 1863
RINCON 585 AL 587

ASPECTOS DE LA CRISIS

El doctor Martín C. Martínez en su discurso pronunciado últimamente en el Senado apropósito del proyecto de intervención legal en los arrendamientos rurales, exhibió cifras interesantes en cuanto demuestran que en este asunto de la crisis ganadera es un error el generalizar el concepto de las cosas.

Muchos son, indudablemente, los propietarios que se han mostrado sordos a todo clamor en el sentido de conceder una reducción razonable frente a la crisis actual; pero también es cierto que bastantes han reducido buenamente el precio estipulado.

Tenemos informes del Banco de la República según los cuales en todos los casos en que el Directorio ha intervenido para solucionar las dificultades de algunos de sus clientes, cuando entre los elementos que concurren a gravitar onerosamente sobre la situación del postulante, figura el alto arrendamiento, la mediación del Banco ha obtenido, invariablemente, una rebaja equitativa.

Por eso tal vez la fórmula de instituir una comisión regularizará, como parece ser la última tendencia en el Senado, podría ser aconsejable antes que el decreto de una quita en general.

* * *

La situación del país en su conjunto presenta, como oportunamente lo dijimos, las dificultades en la parte que nos ha tocado de la crisis mundial; pero dentro del mismo territorio nacional, no obstante su limitado perímetro, se nota más en una región que en otra los efectos de la crisis.

Según informes fidedignos que tenemos, hay departamentos, como el Salto, Soriano, Cerro Largo y Rocha, en los cuales, por circunstancias que no son comunes a otros, la situación de los ganaderos es más apremiante que en los demás. Pero la mayor parte de los departamentos están en condiciones de pasar triunfantes la última trinchera que falta para vencer la crisis y entrar de nuevo a una era de progreso que acompañará la trayectoria de un gran movimiento universal hacia la reconstrucción de lo que destruyó la guerra.

También sabemos que en el problema de la carne hay factores de desvalorización extraordinarios.

En primer lugar la misma propaganda pesimista y derrotista de los que pugnan porque las leyes artificiales se interpongan a torcer el cauce de las más sabias leyes naturales de la economía política, están diciendo a los compradores de ganado que se "hagan rogar", que se muestren fríos, indiferentes, sin interés, porque así comprarán a los más bajos precios posibles. Los gerentes de los frigoríficos no son hombres de inspirarse en razones sentimentales, — como diría el consejero Arena, — para pagar precios por los ganados. Cuando ellos saben por propio interés a la campaña a comprar un ganado en buen estado, lo pagan a 0.10 y más por kilo. Pero cuando se les brinda en La Tablada bajo la angustia de vender, ofrecen 0.05 o 0.06.

Recientemente lo decía un ilustrado ganadero argentino, que mientras los compradores de ganado constituyen un gremio organizado en forma eficaz para sus intereses, los vendedores proceden en plena desorientación y anarquía.

Hay, pues, capítulos importantes de las posibles soluciones de esta crisis que no están al alcance del recetario tan socorrido de la legislación, ya abusiva, de emergencia.

La conferencia de Génova y la opinión francesa

M. Poincaré ha dicho respecto de la Conferencia de Génova que sus resultados podrán ir hasta lo desconocido, hasta lo imprevisto. Respecto al pacto anglo-francés, dice: "A fin de que podamos estar tranquilos, el ejército británico debe estar en condiciones de rechazar y aun de anticiparse a una agresión de Alemania."

Con respecto a la actitud de Mr. Poincaré a propósito de la citada conferencia, "Le Matin" cita las siguientes frases que se dice fueron pronunciadas por el ex Presidente:

—¿Qué puede ganar Francia en esa Conferencia? — Nada. — ¿Qué puede perder? — Todo. — ¿Qué puede perder Alemania? — Nada. — ¿Qué puede ganar? — Todo".

LOS REMATES DE SOLARES

Uno de los indicios más inequívocos de cuál es la situación media de los habitantes de Montevideo, en punto a recursos, ha sido siempre el resultado de los remates de solares a plazos. Cuando hay demanda, cuando hay interés en comprar, y se ofrecen precios altos, es prueba de que hay gran parte de elementos que gozan de relativa holgura y ahorran en proporciones que le permiten adquirir un solar donde edificar su casa.

Es generalmente el elemento trabajador, el que, haciendo una vida ordenada y metódica, aporta a las Cajas de ahorros de los Bancos esas pequeñas cuotas, que constituyen luego los más grandes caudales, vigorizando, bajo la forma del crédito, la vida económica del país, a la manera como las otras de la lluvia llenan los cauces de los ríos y ejercen una acción vitalizadora sobre los campos.

En los actuales momentos, cuando más interesa conocer cómo se presentan y cómo desempeñan su parte en el organismo económico nacional, todos estos factores, pequeños en apariencia pero importantes en realidad, es grato observar y constatar la influencia de un aura de optimismo que se cierne sobre esos negocios de remates a plazos; — es digno de notar cómo acuden los compradores en legión y sorprenden con los precios que pagan.

En uno de los últimos remates se dió el caso de que el propio rematador, les rebajó espontáneamente a los compradores, el precio que habían llegado a ofrecer por el metro de terreno.

De la observación de varios casos de estos remates, se recoge la impresión de que en el departamento de la capital, y malgré la antífona elegíaca de algunos elementos alarmados, se abre una era de entusiasmo por la compra de solares, hecho que demuestra que la crisis va respetando a muchos gremios y que hay en el país fuerzas de reserva que darán impulso a las corrientes generales de reacción.

La industria lechera durante el año 1920 en la Argentina

INFORME DE LA DIRECCION DE ESTADISTICA

Los siguientes datos demuestran la importancia que ya ha adquirido en la Argentina la industria lechera y sus derivados, lo cual debería hacer meditar a nuestros ganaderos cuando una crisis como la actual les dice que es necesario diversificar la producción.

La Dirección de Economía Rural y Estadística, del Ministerio de Agricultura, ha publicado el movimiento general de la industria lechera en el país durante el año 1920. La fabricación de manteca y queso alcanzó las cifras siguientes:

Provincias y territorios	Manteca	Q. de vaca
C. Federal	15.185.335	
B. Aires	7.094.327	15.869.020
Santa Fe	5.782.190	4.538.496
Córdoba	89.269	1.787.397
Entre Ríos	186.427	492.694
Catamarca	2.535	58.817
Corrientes	2.321	102.122
La Rioja	5.865	30.203
Mendoza	18.120	100.250
Salta	3.840	59.928
S. del Estero	1.395	55.532
San Juan	1.720	23.450
San Luis	17.691	267.215
Tucumán	1.800	100.120
Jujuy	1.100	7.271
Pampa	108.695	326.861
Chaco	825	5.820
Chubut	30.076	96.316
Formosa	1.160	1.570
Misiones	500	2.630
Neuquén	4.005	31.754
Río Negro	7.745	36.490

El total general de estas cantidades es el siguiente, agregada la producción de la industria privada, que se calcula aproximadamente en un 5 1/2 por ciento más: manteca, 28.670.206 kilogramos y 25.210.696 de queso de vaca. Además, registróse la fabricación de 59.394 kilogramos de queso de oveja y 6.881.016 kilogramos de caseína.

La Cancillería ha transmitido a la Embajada en Wáshington los siguientes datos de la Dirección de Ganadería acerca de las exportaciones argentinas de manteca y queso:

En 1921, se exportó 22.254.017 kilogramos de manteca y de queso 6.432.900.

El promedio de las exportaciones anuales en el último período de cuatro años fué de 19.000.000 de kilogramos de manteca y 6.500.000 de queso.

Propaganda en Europa a favor de las carnes

EL CONSUL EN HAMBURGO HA SOLICITADO UNA PELICULA SOBRE FRIGORIFICOS.

El cónsul general en Hamburgo ha solicitado de la Cancillería que se le facilite una de las cintas cinematográficas que, según sus noticias, fueron impresionadas hace algún tiempo por empresas frigoríficas argentinas.

El referido funcionario expresa la creencia de que una exhibición de esa clase vendría a reforzar la importación de carnes argentinas en Alemania, cuyas primeras remesas han tenido muy buenos resultados, vendiéndose al por menos a 15 marcos la libra al cambio de 25 centavos oro.

Añade el cónsul que algunos capitanes de vapores, que hacen la travesía entre Hamburgo y el Río de la Plata se ofrecieron para conducir gratuitamente películas de propaganda.

El comercio de ganados en los Estados Unidos

DATOS COMPARATIVOS ENTRE LOS AÑOS 1920 Y 1921

El embajador argentino en Washington, Dr. Tomás Le Bretón, ha enviado al Ministerio de Agricultura una serie de datos suministrados por el Gobierno de aquel país, respecto al comercio de carnes, en los años 1920 y 1921.

Según esos informes el valor total de ventas de ganado en 1920 en los mercados centrales ascendió a 3.913.000.000 de dólares. Ventas en 1921, 1.968.000.000, de los que corresponde una deducción de 447.624.000 al ganado vacuno, 460.460.000 al porcino y 37.079 al lanar para las ventas de este último año.

El valor medio de la carne, comparado con el año anterior bajó en Chicago; 5.58 dólares por cada cien libras de cerdo; 4.33 en los capones; 5.66 en los corderos, y 5.32 en los vacunos, vendiéndose 3.000.000 de cabezas menos en animales de carnicería.

En el ganado vacuno, el promedio de reducción fué del 11 por ciento.

En cuanto al consumo de carne vacuna bajó de libras 3.96 por persona en Noviembre de 1920 a 3.47 en el mismo mes de 1921.

El General Venancio Flores

54.o ANIVERSARIO DE SU MUERTE

El 19 de Febrero de 1868, fué trágicamente ultimado en las calles de Montevideo, el general don Venancio Flores, a la sazón Presidente de la República. El fallo de la historia no se ha pronunciado todavía en forma concluyente sobre ese trágico suceso, pero es evidente que en él perdió la vida uno de los militares más preclaros de su época que ofreció muchas páginas heroicas al Partido Colorado, y que mandó brillantemente la división oriental en la guerra del Paraguay.

El 19 de febrero del 68, se produjo en Montevideo un conato de revolución que no tuvo otra consecuencia que la muerte del general Flores, por un grupo de hombres que consiguieron obstaculizar el tránsito del vehículo que lo conducía a la Casa de Policía, ocasionándole al glorioso caudillo varias heridas de carácter mortal.

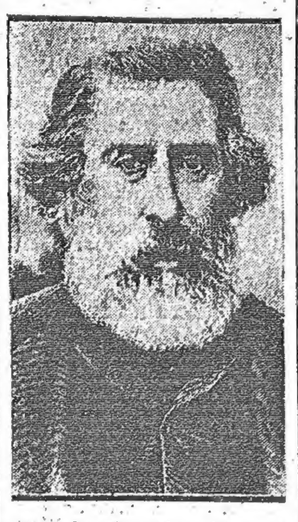

La personalidad del general Venancio Flores, no puede sintetizarse en un breve suelto recordatorio. Como militar y como ciudadano, el jefe de la Cruzada Libertadora, trató de servir a su partido y al país, inspirado siempre en nobles propósitos y en patrióticos ideales.

En el 54 aniversario de su muerte, evocamos su figura gloriosa y depositamos sobre el mausoleo que guarda sus restos, la siempreviva del recuerdo que se merecen los varones ilustres que contribuyeron a consolidar las instituciones republicanas, en una época de violentas agitaciones nacionales.

En la Catedral, se efectuará mañana a las 10 horas, un funeral a la memoria del extinto general Flores, organizado por el Centro de Guerreros del Paraguay, que sirvieron en esa campaña a los órdenes del valiente jefe.

DON BERNARDO P. BERRO

El 19 de Febrero de 1868, encontró también una muerte trágica en esta Capital, el ciudadano don Bernardo P. Berro, ex Presidente de la República y uno de los hombres más esclarecidos de su época. A las 6 de la tarde, fué detenido el señor Berro en la calle Cámaras (hoy Juan Carlos Gómez) y Yerbal y conducido a la Jefatura de Policía donde fué apuñalado, sin poderse identificar a los autores del hecho, en razón de la numerosa concurrencia que allí se había congregado, con motivo de la muerte del Presidente Flores, ocurrida a las 2 de la tarde del mismo día. Unicamente, debemos agregar, que se daba a don Bernardo P. Berro, como jefe principal de la revolución fracasada ese día, y que a esa causa obedeció su detención.

El señor Berro estaba afiliado al Partido Blanco, que en todos los aniversarios de su muerte honra su memoria con diversos homenajes.

Asunto del Banco de Barcelona

REANUDARA SUS OPERACIONES

Un cable de Barcelona comunica que los directores y accionistas del Banco de Barcelona, después de una serie de reuniones, resolvieron reanudar, en parte, las operaciones, si bien no se decidió la fecha de la reanudación de los negocios ni se ventilaron otros detalles relacionados con lo mismo.

Asamblea R. Departamental

SESION DE MAÑANA

La Asamblea Representativa de Montevideo, se reune mañana lunes, en sesión extraordinaria, para enterarse de los asuntos entrados y considerar la siguiente orden del día:

En discusión general —

1.o Frigorífico y Matadero Municipal. (654 Rep. Noviembre 19|921).

2.o Supresión de la Comisión de Hoteles y Casinos Municipales. (919).

3.o Renuncia del diputado señor Enrique A. Cornú. (714 Rep. Diciembre 17-1922).

4.o Pedido de Informes al Concejo de Administración Departamental, sobre restricciones al establecimiento de carnicerías. (978).

5.o Comunicación al Consejo Nacional de Administración, sobre prohibición de importar fruta argentina destinada al consumo. (961).

6.o Comunicación a la Cámara de Representantes sobre electrificación del Tranvía del Norte. (957).

7.o Porcentajes reclamados por el ex Director del Casino del Parque Hotel, señor Gerónimo Cancela. (595. Rep. Diciembre 28|921).

8.o Exoneración de los derechos de rifa de tres automóviles. Solicitud del Instituto de Ciegos "General Artigas". (915. Rep. Diciembre 28|921).

9.o Rendición de cuentas del Concejo de A. Departamental. Observaciones al Decreto N.o 267 (623. Rep. Agosto 27|921)

En discusión particular —

10. Exoneración del pago de patente de rodados a los vehículos de la Liga Uruguaya contra la Tuberculosis. (704. Rep. Octubre 15|921).

En discusión general —

11. Prórroga del contrato de arrendamiento del Parque Hotel. (341. Rep. Enero 4|922).

12. Empréstito Municipal por 18 millones. (391. Rep. Noviembre 16|921).

13. Albergues nocturnos. (537. Rep. Julio 16|920).

14. Reglamentación de los locales religiosos. (139).

15. Denuncias contra el Concejo Auxiliar de la Unión (Informe de la Comisión Investigadora). (492. Rep. Enero 19|921).

LA INDUSTRIA GANADERA

Presentación de un memorandum a los Poderes Públicos

Conclusiones arribadas

Una comisión integrada por los señores Lizardo R. González, presidente de la Asociación de Consignatarios de Ganados, Federico P. Arrosa, delegado de la Cámara Mercantil y señores doctor Ernesto Bauzá, Juan M. Verdier, Silvestre García, Martín Palou y Héctor Cerviño Sande, visitó ayer al Presidente de la República en su despacho de la Casa de Gobierno, haciéndole entrega de un extenso memorandum respecto a la situación de la ganadería nacional y a las medidas que deben aplicarse para obtener una reacción favorable en la exportación y precio de las carnes.

El documento presentado ha sido redactado por el doctor Bauzá y contiene interesantes conclusiones respecto a lo que debe hacerse para mejorar la ganadería nacional. Los puntos estudiados y que dieron margen a las conclusiones arribadas son las siguientes:

I. Solicitar la exoneración de los impuestos de importación a los saladeros y fábricas con capitales nacionales.

2.o Pedir la exoneración de derechos de exportación para los productos y sub productos de los establecimientos saladeriles y fábricas con capitales también nacionales.

3.o Gestionar de los Poderes Públicos la prohibición de entrada de ganados de procedencia de la Argentina y Brasil.

4.o Gestionar rebaja transitoria de los fletes de Ferrocarril (transporte de haciendas).

Las soluciones propuestas en el documento presentado pueden concretarse así:

I. Existe real y urgente conveniencia en que a la brevedad posible sea designada una misión comercial para que se traslade a Europa y Cuba con el fin de estudiar la verdadera situación de los mercados consumidores, obteniendo para nuestro país todas las informaciones necesarias poniéndose al habla con los consorcios o sindicatos de abastecedores, carniceros, etc., a objeto de iniciar una corriente regular de negocios.

II. La Comisión de la referencia considera necesario que los Poderes Públicos se aboquen al estudio de los proyectos tendientes al otorgamiento de créditos a largos plazos a los países que por despreciación de su moneda, etc., se hallaren en condiciones difíciles para efectuar estas adquisiciones.

III. Siendo imprescindible abordar sin demora la organización de la defensa ganadera, se reputa urgente la creación de una Comisión Nacional de la Defensa de la Producción.

IV. Consecuente con el mismo fin y a objeto de informar a los señores hacendados acerca de la conveniencia o no en remesar las haciendas a Tablada evitándose el abarrote, tan perjudicial a los intereses rurales, se aconseja la creación de la Cámara de Vendedores de Haciendas.

V. Aconseja igualmente la Comisión que se aborde de inmediato la confección del "Mapa de la Producción Ganadera".

VI Júzgase igualmente imprescindible la realización inmediata del Congreso de la Carne al cual serían invitados los países productores de esta parte de América (Uruguay, Argentina, Brasil y Paraguay).

VII. En atención a los resultados que en la práctica están llamados a dar los Frigoríficos Mixtos se solicita de los Poderes Públicos presten su más decidida ayuda a las gestiones tendientes a implantar en el país frigoríficos Franco-Uruguayo, Germano-Uruguayo, etc.

VIII. Estímase igualmente que hay real interés en que los Poderes Públicos estimulen también la exportación de hacienda en pié, facultando la obtención de fletes convenientes, acordando seguros, etc.

Todas estas conclusiones expuestas con claridad y acopio de datos permitirían abordar francamente la defensa ganadera, seguros de obtener en este sentido resultados prácticos e inmediatos.

Así mismo, se hace referencia en el memorandum a las distintas gestiones realizadas ya ante los Ministros de Hacienda e Industrias, Relaciones Exteriores y ante el Ministro de Cuba en el Uruguay, para llegar al fin que se han propuesto. Además, dice que cabe destacarse entre los remedios propuestos para imponer una reacción saludable a la industria ganadera, el proyecto del Consejero señor Sosa, otorgando un crédito a Francia, Alemania y Bélgica de 25 millones de pesos para la compra de carnes, ya que así se permitiría la exportación en grandes cantidades, descongestionándose los campos de haciendas, sobre los cuales pende la amenaza de la seca y la acumulación de los procreros.

La misma Comisión hará entrega el lunes al Presidente del Consejo Nacional de Administración, doctor Campisteguy, del citado memorandum, a fin de que los Poderes Públicos, tengan en cuenta las conclusiones que en él se arriban y aplicar medidas que favorezcan de inmediato a la industria ganadera.

Comentarios internacionales

RESULTADO DE LA LIBERTAD DE COMERCIO EN RUSIA

Los antiguos intelectuales y aristócratas — los pocos que todavía quedan en Rusia — encuentran principalmente sus escasos medios de vida, vendiendo sus propiedades y especulando en pieles, objetos de arte u otros efectos que permitan realizar utilidades.

Muchos de ellos habían conseguido ocupación en los departamentos y oficinas oficiales y algunos continúan en sus puestos pero todos concuerdan en que los sueldos asignados a los empleados no son suficientes ni siquiera para hacer frente a la cuarta parte de sus gastos, debido a la enorme carestía de todos los artículos necesarios para la subsistencia. Se ven, por lo tanto, obligados a buscar otros medios para equilibrar sus presupuestos.

Debido a que en general no son expertos en los negocios y carecen de conocimientos comerciales, muchos de ellos no pueden ganarse la vida y sufren grandes amarguras, porque no tienen dinero ni para atender sus más premiosas necesidades. Sin embargo, no son pocos los que han encontrado ocupación como dactilógrafos e intérpretes en la Asociación Norteamericana de Socorros a Rusia pues su educación primaria les permite expresarse y escribir en varios idiomas.

Numerosas niñas de familias nobles, incluyéndose entre ellas una princesa, se dedican a escribir a máquina en las diversas oficinas de aquella Asociación y se manifiestan contentas y felices, relativamente, porque consiguen, mediante su trabajo, resolver en parte el problema de la subsistencia.

El primer resultado de la libertad de comercio, concedida bajo la política económica de reciente fecha, ha sido convertir a Moscú en un gran centro de especulaciones. Al amparo de esta nueva situación, se ha desarrollado vivamente el deseo de mercerciar, y la gente en general, por más distinta que sea su condición, procura sostener la lucha por la vida comprando y vendiendo todo lo que viene a sus manos.

Los negocios se han convertido, casi más cual menos, en modestas casas de comercio, y cuando el propietario necesita una obra de arte, por ejemplo, los compradores, antes de examinarla y de dar su opinión, preguntan nerviosamente por su precio, porque nada importa que el objeto sea bueno o malo, de valor artístico o histórico, porque eso desaparece ante la vehemencia por realizar un negocio que permita procurarse alimentos.

Los amigos y conocidos forman colonias en las calles y ofrecen en alta voz sus propiedades y todos los objetos que representan algún valor, y las transacciones se realizan rápidamente, porque siempre abundan los compradores, debido a que todos están poseídos del afán de comerciar de cualquier manera. Si alguien oye a otra persona que desea comprar un sobretodo de pieles, inmediatamente le ofrece en venta el suyo o el de su amiga, y si no lo tiene, lo busca entre sus relaciones o conocidos, para venderlo a comisión.

Este reino del mercado libre, se mantuvo durante mucho tiempo, pero después los precios encarecieron de tal manera que las transacciones fueron reduciéndose paulatinamente, hasta desaparecer por completo.

La mayoría de los compradores de los primeros tiempos eran nideanos, los cuales llegaron a enriquecerse, formando una especie de casta de "nuevos ricos". Habían adquirido dinero mediante especulaciones ventajosas realizadas durante la guerra y compraron a vil precio infinitos objetos que más tarde vendieron en favorables condiciones.

Por su parte, la nobleza, comprendiendo que la restauración de la industria no se realizaría a corto plazo, buscó la especulación, no "para hacer fortuna", porque eso era imposible, sino para sostener la lucha por la existencia. Las ganancias que obtuvieran significaban alimento, techo y abrigo, y su falta de actividad comercial representaría el hambre y quizá la muerte.

Ha contribuido eficazmente a mejorar la situación de las antiguas clases dirigentes de Rusia la acción de la Asociación de Socorros, porque ha aportado al país muchos millones de dólares que han logrado despertar al trabajo y abrir un mercado considerable a las pieles, las obras de arte y las joyas.

La ex princesa K.... una magnífica dactilógrafa de la sucursal de alimentación de niños de Moscú, ha reunido una numerosa clientela de compradores de pieles entre sus patrones de Estados Unidos. Su conocimiento del negocio, adquirido cuando era princesa, le ha permitido realizar grandes utilidades.

Otras damas de la antigua nobleza se han dedicado a la música y al arte dramático, destruyendo los antiguos prejuicios sociales.

La hija del más rico manufacturero de tejidos de Rusia, se sostiene a sí misma y a su madre que ya es una anciana, bailando en los teatros y en las reuniones del soviet, y muchas jóvenes de las familias más distinguidas de la antigua Rusia, forma parte del coro del teatro Bolshoi.

Se ha operado, como se vé, un cambio sustancial en las costumbres del país, y hoy las diversas clases sociales no tienen otra aspiración que ganar dinero, porque se han convencido de que es el único medio que les permitirá alejarse de las amarguras que han sufrido en los últimos años.

Las Embajadas del A. B. C.

La reciprocidad en los protocolos diplomáticos.-- Chile, Argentina y Brasil elevarán la dignidad de sus representaciones recíprocas.

Dice "La Nación", de Buenos Aires:

Para la Argentina, lo mismo que para el Brasil o para Chile, las Legaciones de mayor importancia son, sin duda, las que tienen acreditadas entre sí. Razones obvias de interés material y de solidaridad moral les prestan, dentro de los respectivos cuerpos diplomáticos, un relieve suficientemente destacado para mantenerlas en el primer plano, cualquiera que sea su jerarquía. Sin embargo, la ficción protocolar persiste en negarles la categoría que virtualmente tienen. Muchas veces se ha hablado en los tres países de elevar estas representaciones a Embajadas, pero, por una u otra causa, el proyecto no ha pasado de tal. Ahora el Gobierno de Chile parece dispuesto a dar el primer paso para la realización de la iniciativa. La Cámara de Diputados le ha prestado su aprobación y todas las previsiones indican que el Senado no le negará la suya. Una vez creada la Embajada chilena, la reciprocidad se impondrá para la Argentina y para el Brasil. Con ello no se hará más que reflejar en el título oficial una gravitación efectiva, ya forjada por las relaciones entre los tres países.

A pesar de las conveniencias evidentes que la propician, la idea no deja de encontrar alguna oposición, fundada en escrúpulos democráticos o en reparos financieros. Unos y otros son demasiado inconsistentes para que se les pueda tomar en cuenta con argumentos valederos.

El concepto de que los embajadores representan directamente a la persona del soberano ha pasado hace tiempo a la historia, borrado por las evoluciones del derecho diplomático moderno. Es cierto que el Congreso de Viena instituyó las Embajadas con ese carácter y que hasta mediados del siglo anterior las grandes potencias no se apartaron de la sanción originaria. Pero más tarde lo que antes había sido un atributo monárquico quedó convertido en una simple definición jerárquica. A la caída del Imperio, Francia se planteó la cuestión y no creyó causar desmedro a sus instituciones republicanas manteniendo las Embajadas que tenía acreditadas en Europa. Los Estados Unidos, que resistieron hasta un siglo después de su independencia la incorporación de esta categoría a su representación diplomática, optaron al fin por aceptarla. Desde entonces el distingo inicial desapareció en absoluto y todos los países republicanos pudieron sentirse libres de inquietudes ante el ejemplo de los dos grandes modelos. Nosotros mismos hemos acreditado en numerosas Embajadas especiales antes de crear las que con carácter permanente tenemos hoy en los Estados Unidos y en España. En el debate parlamentario de 1914 el asunto quedó definitivamente resuelto y sería un contrasentido renovar su discusión desde el mismo punto de vista que adoptaron los impugnadores de entonces.

Por lo que concierne a la faz financiera, es necesario tener presente que la elevación de jerarquía no implica por sí misma un aumento en las asignaciones. Es éste un detalle que el Congreso puede resolver como mejor le plazca al tratar el presupuesto. La Cámara de Chile, por ejemplo, ha mantenido los sueldos de las actuales Legaciones en Buenos Aires y Río para las futuras Embajadas. Lo mismo podría hacerse aquí si se considerase que no había motivo para mejorarlos. Es cierto que los embajadores en los Estados Unidos y España gozan de una retribución mayor que los ministros plenipotenciarios en otros países. Pero ello no responde a la aplicación de una escala fija relacionada con la jerarquía, sino a sanciones parciales que el Congreso revé todos los años. De paso agregaremos que, a nuestro juicio, los sueldos diplomáticos distan mucho de ser excesivos. Puede calcularse que, para sostener a la altura debida el nivel de su representación, los ministros necesitan invertir, de su peculio propio, una suma por lo menos igual a la que les proporciona el Fisco. Y es claro que en los países donde su figuración es más destacada los compromisos de toda índole se multiplican y exigen un aporte aun mayor. De cualquier manera, esta faz del asunto es independiente de la que se refiere a la jerarquía. El monto de los sueldos plantea una cuestión puramente interna. En cambio, el título asignado a los diplomáticos tiene sus efectos principales en el exterior, por cuanto determina el orden de precedencia que les corresponde. Hoy, que existen en las tres Repúblicas embajadores de otros países, no hay motivo justificado para que sus representantes recíprocos estén siempre condenados a ocupar un lugar secundario, incompatible con los lazos fraternales que las vinculan.

Chile lo ha entendido así al convertir en Embajadas sus Legaciones. También la Argentina y el Brasil abrigan desde hace tiempo la misma idea y sólo les falta llevarla a la práctica, como no dejarán, sin duda, de hacerlo aprovechando la oportunidad que se les brinda.

MOVIMIENTO POLITICO

LOS RADICALES

Comisión Seccional de la 18.a — La Comisión Colorada Radical de la 18.a sección que preside el señor Bolívar Bermúdez Antuña, convoca a sus miembros para la reunión que efectuará el 20 del corriente a fin de considerar los importantes asuntos de la designación de miembros delegados, titulares y suplentes, ante las Comisiones inscriptoras y fijación de fecha para la próxima conferencia partidaria que organiza esta entidad.

Los Clubs Colorados de Montevideo prosiguen con todo empeño su labor de propaganda inscriptora. Al efecto, el diario "La Defensa", órgano oficial del radicalismo, publica diariamente las exhortaciones de las entidades respectivas invitando a sus correligionarios al cumplimiento de ese perentorio deber ciudadano.

LOS BATLLISTAS

Comisión Nacional—En la importante sesión efectuada por la Comisión Nacional Colorada Batllista, se consideraron asuntos de hondo interés partidario, entre los que figuraban un proyecto de declaratoria política, presentado por varios delegados y que respecta a las negociaciones iniciadas a raíz del acuerdo colorado. Este proyecto, después de un breve debate, pasó a estudio de una Comisión Especial integrada por los señores Vicens Thievens, Pujol y Estella.

Resolviéndose así mismo incluir en la orden del día de la próxima sesión que efectúe la Convención la invitación a los señores Julio M. Sosa y Domingo Arena, quienes intervinieron en las negociaciones referidas a fin de dar sus explicaciones, detenidamente de la actitud política.

También fueron ratificados los Capítulos I y II del Programa del Partido, siendo este último objeto de un debate ligero acerca de dos puntos: uno sobre la supresión del Senado, moción del delegado señor Martínez que no prosperó; y otro, la limitación del mandato de los miembros de la Alta Corte, moción del delegado señor Zunino. A lo que el señor Batlle y Ordoñez propuso que se votara todo el Capítulo, con excepción de la cláusula observada, que pasó a estudio de una Comisión. La cláusula observada es la 59. En nuestro número próximo daremos a nuestros lectores el articulado total de ambos capítulos. Hoy no lo hacemos por falta de espacio.

Visita a los Clubs—Ayer fueron visitados los clubs "Baltasar Brum" y "Joaquín Suárez" de la 1a., secc.; "José P. Gomensoro", de la 2a.; "Joaquín Suárez" de la 3a., "por una Comisión del Comité E. Departamental compuesto por los señores José Batlle y Ordoñez, Carlos M. Sorin, Angel M. Moreno y H. Alvarez Cina. Dichas visitas dieron motivo a interesantes reuniones partidarias.

LOS RIVERISTAS

Gira política — Se anuncia el viaje del Dr. Carlos María Gurméndez para el Departamento de la Colonia, con fines de propaganda política.

El Sr. Gurméndez recorrerá varias zonas de la colonia donde, según noticias recientes, los varias agrupaciones riveristas intensifican y organizan la tarea electoral de su Partido.

Se han fundado nuevos centros y se proyecta la realización de algunas asambleas partidarias.

Club "Andrés R. Chipito" — Esta entidad partidaria riverista cuenta con nuevos adherentes políticos cuya nómina es la siguiente: Angel T. Scarone, Juan Ramón Maciel, Pedro Caballero, Agustín D. Pérez, Miguel Tejera, Alejandro Berrutti, Celestino Cáceres, Sandalio Estévez, Mario López y Plácido Guadalupe.

Comisión Departamental — Esta Comisión exhorta a sus correligionarios a inscribirse en el Registro Partidario para estar en condiciones de intervenir en las elecciones de las autoridades partidarias, acto que se verificará el 12 de Marzo próximo.

LOS NACIONALISTAS

"Club doctor Luis A. de Herrera" de la 13.a sección — Bajo el patrocinio de esta entidad seccional nacionalista realizóse anoche, ante un crecido número de ciudadanos nacionalistas, la anunciada asamblea partidaria en el Teatro Apolo de la Villa del Cerro.

Hicieron uso de la palabra los señor Ramón Negro, presidente del "Club doctor Luis A. de Herrera", L. E. Andreoli en nombre del Directorio del Partido Nacionalista, doctor Juan B. Fleurelli por la Comisión Departamental, doctor Carlos M. Juanicó, Manuel Oribe Coronel y Gerardo Sienra por "El País", y otros oradores, los cuales se dedicaron a exaltar la importancia y trascendencia del actual momento político y su significación para los destinos del Partido Nacionalista, incitando a sus correligionarios al cumplimiento de los deberes cívicos de la inscripción, base esencial para los éxitos electorales. Además participó en dicho acto, contribuyendo a su éxito, un cuadro dramático de la localidad, así como un distinguido grupo de señoritas del lugar que interpretaron números de canto y recitación.

Homenaje a la memoria de don Bernardo P. Berro — Hoy se congregarán en el Cementerio Central los clubs nacionalistas de la Capital con el objeto de rendir un homenaje a la memoria de Bernardo P. Berro.

Con esa finalidad invitan a sus afiliados la mayoría de los comités y clubs nacionalistas de la Capital.

En dicho acto harán uso de la palabra los señores José R. Amargos, por el Directorio; Felipe Ferreiro, por la Departamental; Ricardo Ribero por el Club "B. P. Berro"; Zolio Saldías, por "La Democracia", y un redactor de "El País".

LOS REMATES DE SOLARES

Uno de los indicios más inequívocos de cuál es la situación media de los habitantes de Montevideo, en punto a recursos, ha sido siempre el resultado de los remates de solares a plazos. Cuando hay demanda, cuando hay interés en comprar, y se ofrecen precios altos, es prueba de que hay gran parte de elementos que gozan de relativa holgura y ahorran en proporciones que le permiten adquirir un solar donde edificar su casa.

Es generalmente el elemento trabajador, el que, haciendo una vida ordenada y metódica, aporta a las Cajas de ahorros de los Bancos esas pequeñas cuotas, que constituyen luego los más grandes caudales, vigorizando, bajo la forma del crédito, la vida económica del país, a la manera como las otras de la lluvia llenan los cauces de los ríos y ejercen una acción vitalizadora sobre los campos.

En los actuales momentos, cuando más interesa conocer cómo se presentan y cómo desempeñan su parte en el organismo económico nacional, todos estos factores, pequeños en apariencia pero importantes en realidad, es grato observar y constatar la influencia de un aura de optimismo que se cierne sobre esos negocios de remates a plazos; — es digno de notar cómo acuden los compradores en legión y sorprenden con los precios que pagan.

En uno de los últimos remates se dió el caso de que el propio rematador, les rebajó espontáneamente a los compradores, el precio que habían llegado a ofrecer por el metro de terreno.

De la observación de varios casos de estos remates, se recoge la impresión de que en el departamento de la capital, y malgré la antífona elegíaca de algunos elementos alarmados, se abre una era de entusiasmo por la compra de solares, hecho que demuestra que la crisis va respetando a muchos gremios y que hay en el país fuerzas de reserva que darán impulso a las corrientes generales de reacción.

La industria lechera durante el año 1920 en la Argentina

INFORME DE LA DIRECCION DE ESTADISTICA

Los siguientes datos demuestran la importancia que ya ha adquirido en la Argentina la industria lechera y sus derivados, lo cual debería hacer meditar a nuestros ganaderos cuando una crisis como la actual les dice que es necesario diversificar la producción.

La Dirección de Economía Rural y Estadística, del Ministerio de Agricultura, ha publicado el movimiento general de la industria lechera en el país durante el año 1920. La fabricación de manteca y queso alcanzó las cifras siguientes:

Provincias y territorios	Manteca	Q. de vaca
C. Federal	15.185.335	
B. Aires	7.094.327	15.869.020
Santa Fe	5.782.190	4.538.496
Córdoba	89.269	1.787.397
Entre Ríos	186.427	492.694
Catamarca	2.535	58.817
Corrientes	2.321	102.122
La Rioja	5.865	30.203
Mendoza	18.120	100.250
Salta	3.840	59.928
S. del Estero	1.395	55.532
San Juan	1.720	23.450
San Luis	17.691	267.215
Tucumán	1.800	100.120
Jujuy	1.100	7.271
Pampa	108.695	326.861
Chaco	825	5.820
Chubut	30.076	96.316
Formosa	1.160	1.570
Misiones	500	2.630
Neuquén	4.005	31.754
Río Negro	7.745	36.490

El total general de estas cantidades es el siguiente, agregada la producción de la industria privada, que se calcula aproximadamente en un 5 1/2 por ciento más: manteca, 28.670.206 kilogramos y 25.210.696 de queso de vaca. Además, registróse la fabricación de 59.394 kilogramos de queso de oveja y 6.881.016 kilogramos de caseína.

La Cancillería ha transmitido a la Embajada en Wáshington los siguientes datos de la Dirección de Ganadería acerca de las exportaciones argentinas de manteca y queso:

En 1921, se exportó 22.254.017 kilogramos de manteca y de queso 6.432.900.

El promedio de las exportaciones anuales en el último período de cuatro años fué de 19.000.000 de kilogramos de manteca y 6.500.000 de queso.

Propaganda en Europa a favor de las carnes

EL CONSUL EN HAMBURGO HA SOLICITADO UNA PELICULA SOBRE FRIGORIFICOS.

El cónsul general en Hamburgo ha solicitado de la Cancillería que se le facilite una de las cintas cinematográficas que, según sus noticias, fueron impresionadas hace algún tiempo por empresas frigoríficas argentinas.

El referido funcionario expresa la creencia de que una exhibición de esa clase vendría a reforzar la importación de carnes argentinas en Alemania, cuyas primeras remesas han tenido muy buenos resultados, vendiéndose al por menos a 15 marcos la libra al cambio de 25 centavos oro.

Añade el cónsul que algunos capitanes de vapores, que hacen la travesía entre Hamburgo y el Río de la Plata se ofrecieron para conducir gratuitamente películas de propaganda.

El comercio de gan

Los primeros cronistas de América

El capitán don Bernardo de Vargas Machuca

TERCER CENTENARIO DE SU MUERTE

Entre los libros catalogados por los bibliófilos, de "raros y curiosos que tratan de América", se encuentran los de, capitán Ramón Paulo Liñón de Riesco, el capitán y sargento mayor de Francisco de la Torre Escalante, el licenciado Cipriano de la Huerga y S. M. don Felipe IV, que, con todo el soldado y escritor del Siglo XVII, no pasa por Escalante, ni pasarra al olvido, con sus libros. Aquí hay que se debe de recordar que hoy se cumple el tercer centenario de su muerte, acaecido en Madrid el 17 de febrero de 1622. Las obras de Vargas Machuca, pueden clasificarse entre las de los cronistas militares de América, con las de Herrera y Bartolomé de las Casas, a quien, en España en su Historia General de las conquistas de las Indias", cita que según don Nicolás Antonio quedó manuscrita en poder de don Lorenzo Ramírez de Prado. Mas, la producción bibliográfica de nuestro personaje no fue copiosa por contener ideas muy avanzadas para el colonizador chilapa, como afirma el padre Gonzalo Remesal.

No existen muchos datos sobre la vida de este escritor de la Conquista. Sábese que nació en Medina de Rioseco, siendo muy joven pasó a Indias, donde se ocupó en el oficio de herrero y del acero en los Estados Unidos, llamada la "abaconquista", en unos bodoques algunos negocios y de las actividades fabriles del país en general. Esta industria siéndole rogida, fue cierta medida, las demás, y se estableció en comandante indicar cierto, o disminución en la importancia de las transacciones mercantiles de la sección. Así, de una de la exportación anual de minerales y cobres de los Estados Unidos, que va a región seguida, da una idea aproximada de las siguientes cifras que ha pagado el comercio de exportación de la Unión durante el año 1921 que acaba de fenecer:

Enero, 540.916 toneladas; Febrero, 352.152 idem; Marzo, 226.152 idem; Abril, 160.63 idem; Mayo, 148.106 idem; Junio, 14.1.194 idem; Julio, 73.792 idem; Septiembre, 22.793 idem; Octubre, 1.922.833 idem; Noviembre, 122.885 idem; Diciembre, 134.666 idem.

A estas cifras se debe tener que el coeficiente de exportación paralelamente el de producción. Sabido es, pues, desde mediados para llegar a su más bajo nivel durante la guerra, para tener una reacción favorable y los valores de exportación siguen su progreso constante y aumente. Hasta terminar el año. Esto es particularmente visible en el mes de noviembre, en que el valor de exportación al Uruguay, de 1.922.833 dólares, disminuyendo mensualmente a 387.155; en diciembre a $ 375.919; en Octubre a $ 121.281 en Septiembre. En cuanto al mes de Noviembre no se conocen aún los números oficiales, pero se anticipan que ellos ascienden al reducir en 25 millones de dólares.

La bandera para el Batallón de Marineros

El lunes próximo quedará ultimada la preparación de la fiesta a celebrarse con motivo de la entrega al Batallón de Marineros. de la bandera nacional de seda, el cual ha sido augurizo por suscripción abierta y ofrecido a la mencionada unidad como testimonio de la simpatía, que la marina goza ante el vecindario del Depósito de Marineros.

Se tiene el propósito de revestir la ceremonia, de la mayor, que posiblemente se realizará en, Han de ser, que cumplirá, con motivo de la fundación del cuerpo, de toda solemnidad, adhiriéndose al acto todas las fuerzas de la zona portuaria, no siendo difícil que este se realice en la explanada Mackay, dados el que la presencia el mayor número de personas, delegaciones oficiales, representantes del ejército, marina, etc.

Caja de Jubilaciones y Pensiones Civiles

SESION DEL COMITE EJECUTIVO

Bajo la presidencia del señor Enrique Givegre y con asistencia de los señores vocales D. José S. Hernández, L. Domingo Barbeito, D. Juan A. Marquez, L. Alberto M. Cuñarro y doctores José Scoseria y Román Lezama Muñoz, sesionó ayer el Comité Ejecutivo de la Caja, adoptando, entre otras, las siguientes resoluciones:

Acensejar al Poder Ejecutivo el otorgamiento de las publicaciones por sesenta sol jod suppad sou ddeceza...por imposibilidad, presos 356.43 3.4046; doctor Fernando Giribaldo, por expiración de términos, $ 1.500; Pedro P. Garibaldo, por imposibilidad, pesos 137.50; José Mezzetti, por falta, $ 45.; Modesto Simoncini, Rolfi, por exoneración, $ 506.68 al año.

Mandar pagar a los jubilados Hilario Molina y Ricardo H. Rolfi el importe de sus asignaciones atrasadas.

Devolver los documentos electrocardiográficos sobre bases de los señores José Pérez, Domingo de Rosa, Carlos M. Pirelló y Manuel M. Carles.

Abonar al representante legal de los menores Placido M. y Prácedes Rodríguez, el importe de las pensiones que a estos corresponde.

SESION DEL CONSEJO ADMINISTRATIVO

Con asistencia de los mismos señores nombrados al principio, del doctor Jaime Cibils Larrave, presidió también el Consejo de la Caja.

Después de un largo debate, resolvió elevar al Poder Ejecutivo la adjunta comunicación sobre concentración de compra de un edificio para sede de la Caja.

RUBEN DARIO

SEXTO ANIVERSARIO DE SU MUERTE

La personalidad de Rubén Darío, a medida que transcurre el tiempo, se proyecta más simbolicamente, en un pedestal-símbolo de gloria. el hijo pródigo de Nicaragua.

Su obra tiene el doble mérito de ser tan original como genial. Rubén Darío llevó a nuestro nuevo cielo para el arte, abriendo un horizonte más amplio, y señalando a la poesía, libertades de formas y de preconceptos, mo-

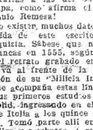

delos estrofes con la inteligencia de un artífice; y el idioma, hizo sonar en su mano como si las palabras fueran sonidos musicales.

Hoy, en el sexto aniversario de su muerte, la gloria de Rubén Darío vive en nuestros círculos intelectuales, porque vive en nuestros corazones.

The National City Bank of New York

CASA MATRIZ

Calle Wall, 55 - New York

CAPITAL Y SOBRANTE $ 106.000.000 - U. S. Cy.

SUCURSALES Y CORRESPONSALES EN TODAS PARTES DEL MUNDO. SERVICIO ESPECIAL DE CAMBIOS Y FACILIDADES PARA EXPORTADORES E IMPORTADORES.

SUCURSALES EN MONTEVIDEO

25 de Mayo y Zabala — Av. Gral. Rondeau, 1379

El Carnaval se perfila con caracteres formidables

Infinidad de festejos a realizarse

Lametz «jorobará» sobre las jorobas del camello

POBRE CAMELLO:

Una de las víctimas propiciatorias en los próximos desfiles carnavalescos, será indudablemente el camello que ha de cantar el vetusto Lametz en su marcha triunfal por la avenida 18 de Julio y principales arterias de tráfico de la metrópoli.

El inofensivo animal, cuyo garbo de paso se presta para hacer ejercicio casi seguro de punterías sobre su ginete, recibirá una gran mayoría de los proyectiles y

otras "pruebas de afecto" que le dirigirán sus mayores.

Este que ha de ir convenientemente resguardado no podrá agradecer en cierne propia esas demostraciones de barbarie, pero el cuadrúpedo que no llevará en su lomo, al nada que se le parezca, los recibirá sin hacer otro gesto que una trepidación de sus flacas que representa en el de las 72 bridas, recibiendo de esa manera las "caricias" que se le atribuyan.

Repetimos lo dicho: ¡Pobre camello!

"SOCIEDAD H. ARTIGAS URUGUAYA"

Dará comienzo la serie de bailes y alegrías en el amplio salón del Cine "Imperial", calle Yaguarón 1.245, esta noche, y con una matinée el domingo 19. A juzgar por los trabajos que se están realizando, estos bailes serán muy brillantes. Al efecto se ha contratado una excelente orquesta criolla que hará las delicias de la concurrencia, — El secretario.

"SOCIEDAD HIJOS DE CUBA"

La Comisión Directiva de esta Sociedad se complace en hacer saber a la Comisión Honoraria y Socios Honorarios para el enseñanza y familias en general, que la calle Maciel 1273, hoy a las 9 p. m. — La Comisión Directiva.

HIJOS BAILES DE BELVEDER

En el salón Belveder, realizará el centro "Alma Serena", durante las noches de Carnaval, dos grandes bailes, contratándose para el caso a una cuyerta típica bajo la dirección del bandolinista Ambrosio Giusti.

"C. R. F. CABURE"

Este prestigioso centro directriz á las familias de sus asociados varias vertulias a realizarse en los días de carnaval con motivo del mismo. Teniendo en cuenta los gastos que ocasionan estas fiestas esa sociedad es de esperarse que los bailes actuan brillantes proporciones.

"LOS PANTALONES DE ISMAEL".

A los componentes de esta murga, se les cita para esta noche a las 22 en el "Café San Francisco, en donde se les entregará un disfraz. Los legítimos "pantalones de Ismael", para que estén en condiciones de ocupar un lugar en la redacción de la Sociedad. La afanada Orquesta Americana que dirige el profesor de plano Pablito Osei, tocará el novedoso repertorio del baile moderno, el cual será muy aplaudida por toda la concurrencia.

(CINE RIVERA)

En este prestigioso salón el día de esta noche y el domingo, una matinée prestigiada por el propio y distinguido público.

Dado la entrañable cariño que se desconoce un extraordinario. La excelente orquesta típica americana Independencia, ejecutará las más escogidas piezas del baile moderno.

No equivocarse (Cine Rivera) el salón más lujoso y ventilado de Montevideo y que cuenta con la Estación Pocitos, Números 58 y 59 es la puesta.

FACILIDADES A LOS TURISTAS

La Comisión M. de Fiestas se preocupa en estos momentos de ofrecer toda clase de facilidades a los turistas que nos visiten con motivo de las fiestas de Carnaval.

Con ese objeto se ha creado en la Oficina de P. e Informaciones establecida en la planta baja del Palacio Municipal, una oficina encargada de servir a los visitante en toda clase de datos que aquellos soliciten.

CENTRO GERMANIA

El 26 del corriente, domingo de Carnaval, actuará en el espléndido salón del Cine "Imperial", calle Yaguarón 1.245, esta noche, y con una matinée el domingo 19. A juzgar por los trabajos que se están realizando, estos bailes serán muy brillantes. Al efecto se ha contratado una excelente orquesta criolla que hará las delicias de la concurrencia, — El secretario.

"SOCIEDAD HIJOS DE CUBA"

La Comisión Directiva de esta Sociedad se complace en hacer saber a la Comisión Honoraria y Socios Honorarios para el enseñanza y familias en general, que la calle Maciel 1273, hoy a las 9 p. m. — La Comisión Directiva.

HIJOS BAILES DE BELVEDER

En el salón Belveder, realizará el centro "Alma Serena", durante las noches de Carnaval, dos grandes bailes, contratándose para el caso a una cuyerta típica bajo la dirección del bandolinista Ambrosio Giusti.

"C. R. F. CABURE"

Este prestigioso centro directriz á las familias de sus asociados varias vertulias a realizarse en los días de carnaval con motivo del mismo. Teniendo en cuenta los gastos que ocasionan estas fiestas esa sociedad es de esperarse que los bailes actuan brillantes proporciones.

CORSOS

En las noches de los días 25, 26, 27 y 28 del corriente y 5 de Marzo próximo, se efectuarán corsos en la Avenida 18 de Julio, calle Sarandí y Plaza Independencia.

Apesar de los fuertes desembolsos reverstirán dado la premura con que se habían que efectuarse, han de llamar la atención, por el buen gusto, la variedad y combinación de colores.

CORSOS

En las noches de los días 25, 26, 27 y 28 del corriente y 5 de Marzo próximo, se efectuarán corsos en la Avenida 18 de Julio, calle Sarandí y Plaza Independencia.

Apesar de los fuertes desembolsos reverstirán dado la premura con que se habían que efectuarse, han de llamar la atención, por el buen gusto, la variedad y combinación de colores.

"LOS PANTALONES DE ISMAEL".

A los componentes de esta murga, se les cita para esta noche a las 22 en el "Café San Francisco, en donde se les entregará un disfraz. Los legítimos "pantalones de Ismael", para que estén en condiciones de ocupar un lugar en la redacción de la Sociedad. La afanada Orquesta Americana que dirige el profesor de plano Pablito Osei, tocará el novedoso repertorio del baile moderno, el cual será muy aplaudida por toda la concurrencia.

(CINE RIVERA)

En este prestigioso salón el día de esta noche y el domingo, una matinée prestigiada por el propio y distinguido público.

Dado la entrañable cariño que se desconoce un extraordinario. La excelente orquesta típica americana Independencia, ejecutará las más escogidas piezas del baile moderno.

No equivocarse (Cine Rivera) el salón más lujoso y ventilado de Montevideo y que cuenta con la Estación Pocitos, Números 58 y 59 es la puesta.

SOCIEDAD H. ARTIGAS URUGUAYA"

Dará comienzo la serie de bailes y alegrías en el amplio salón del Cine "Imperial", calle Yaguarón 1.245, esta noche, y con una matinée el domingo 19. A juzgar por los trabajos que se están realizando, estos bailes serán muy brillantes. Al efecto se ha contratado una excelente orquesta criolla que hará las delicias de la concurrencia, — El secretario.

HIJOS BAILES DE BELVEDER

En el salón Belveder, realizará el centro "Alma Serena", durante las noches de Carnaval, dos grandes bailes, contratándose para el caso a una cuyerta típica bajo la dirección del bandolinista Ambrosio Giusti.

"C. R. F. CABURE"

Este prestigioso centro directriz á las familias de sus asociados varias vertulias a realizarse en los días de carnaval con motivo del mismo. Teniendo en cuenta los gastos que ocasionan estas fiestas esa sociedad es de esperarse que los bailes actuan brillantes proporciones

PAGINA BRAZILEIRA

Redactor: ALVES D'ALMEIDA

Febrero 19 de 1922. EL SIGLO Página 7

Anno II. — N.o 35

LONDON-PARIS

18 DE JULIO esquina RIO NEGRO

SECCION BLANCO Y LENCERIA

AJUARES COMPLETOS PARA CASAMIENTOS

VALVE-IN-HEAD Buick MOTOR CARS

Superioridad en el Motor Crocker y Cía Montevideo

RIBERENA DEL PLATA S. A.

IMPORTADORES DE CARVAO

PEGAM nossos precos para CARVAO DE COSINHA

PIEDRAS, 350 TELEPHONES COOPERATIVA LA URUGUAYA, 1689 Centra

MARVEL

EVITA LA CAIDA DEL PELO

Y LE DA FUERZA Y VIGOR

El Antiséptico más poderoso—No es Tóxico

ANIODOL

Previene y Cura todas las Enfermedades Infecciosas y Contagiosas.

ANIODOL EXTERNO

LLAGAS de todo especie, Quemaduras, Pruritos, Supuraciones de la GARGANTA y de la PIEL.

INDISPENSABLE para el ASEO INTIMO

Suprime todos los Achaques periódicos, previene y cura las Enfermedades de la Mujer.

DESODORIZANTE MARAVILLOSO

DOSIS: 5 a 8 cucharadas grandes en un litro de agua, para colocar en ese enema.

ANIODOL INTERNO

El Desinfectante más poderoso

1.o del TUBO GASTRO-INTESTINAL:

Estomago, Diarreas, Fiebres tifoideas, Cólera infantil, Disenteria, Cólicos, Vomitos, Cefalea, Catarros.

2.o de las VIAS RESPIRATORIAS:

Grippe, Coqueluche, Asthma, Bronchitis, Catarros.

Noticia Sociedad del ANIODOL, 40, Rue Condorcet. PARIS y todas Farmacias.

A correspondencia de Anthero de Queiral

As cartas de Anthero, apparecidas agora e em 2a. edição, constituem preciosos elementos para o estudo de um dos espiritos mais originaes e mais profundos que tem surgido na litteratura da lingua portugueza. Através desta longa correspondencia, quasi toda tocada dum commovente tom de intimidade, podemos acompanhar facilmente as afflicções, as torturas, os desesperos intimos, que se encerravam logicamente pelo suicidio, dum grande alma de mystico e duma alta e docemente susceptibilidade de artista perdidas na grosseria do seu tempo e na estreiteza do seu meio social. A primeira impressão que a nós outros, portuguezes ou brasileiros, causa a posia de Anthero, é a de um fruto estranho, de perfume e sabor inconhecidos. Estes sonetos, curtos, vagamente harmoniosos, sem a menor belleza habitual dos nossos versos e sem um toque siquer de pittoresco, de contornos muitas vezes prosaicos, totalmente alheios aos artifícios da technica "parnasiana", não grata aos nossos sentidos, não podem encantar-nos. Precisamos relel-os algumas vezes para descobrir que nos seus quatorze versos, de rimas cadruxulas ou agudas e defeituosa prosodia, se crystallisam espontaneamente alguns dos pensamentos mais dolorosamente sentidos e vividos que os problemas metaphysicos ou, vale dizer, das origens e fim das coisas, tem inspirado a qualquer physiosopho.

Anthero está fóra da linha da evolução da litteratura portugueza.

A nossa concepção de vida, que se reflecte naturalmente na nossa esthetica — a identidade na hypocherese entre portuguezes e brasileiros é absoluta — é dum caracter especial. Vivemos, creio que felizmente para nós, da superficie das coisas, das sensações fugazes, das impressões de momento, da côr, da luz, dos sons, dos desejos vulgares e das inquietações immediatas.

Os problemas metaphysicos não tem nem podem ter sentido senão excepcionalmente, para a nossa physiosophia, quando o temos, se reunem á grosseria crida e fechada das escolas positivistas ou a um scepticismo entre desenganado e malicioso, sempre facil, dum Machado de Assis, por exemplo, ou dum visconde de Santo Thyrso. Este pendor inquisto e torturado, essencialmente mystico, que foi Anthero de Quental, em eterno e insatisfeito esforço para traduzir as idéas lhe queimam a intelligencia e lhe alvorçam a sensibilidade, vem de outras origens. O seu apparecimento na litteratura portugueza é uma singularidade, como foi entre os seus contemporaneos, uma especie de esquife de Androide, de olhos vagos e gestos bourse.

O seu passagio que Anthero desfructou no seu paiz, a recebedoria e indiscutida primazia que teve sempre na elite dos intellectuaes portuguezes e que ainda hoje se mantem, foi rapido, dum Machado de Assis, por exemplo, ou dum visconde de Santo Thyrso. Este pendor inquisto e torturado, essencialmente mystico, que foi Anthero de Quental, em eterno e insatisfeito esforço para traduzir as idéas lhe queimam a intelligencia e lhe alvorçam a sensibilidade, vem de outras origens. O seu apparecimento na litteratura portugueza é uma singularidade, como foi entre os seus contemporaneos, uma especie de esquife de Androide, de olhos vagos e gestos bourse.

O seu passagio que Anthero desfructou no seu paiz, a recebedoria e indiscutida primazia que teve sempre na elite dos intellectuaes portuguezes e que ainda hoje se mantem, foi rapido e fulminante como o meteoro que atravessa o céu numa noite de agosto. Anthero foi um desses homens que, como Antonio Nobre, Cesario Verde, Camillo Pessanha, Julio Brandão, Mario Beirão, Antonio Sardinha, de olhos vagos e gestos bourse, passam pela vida como sombras, sem deixarem nella o menor vestigio, sem que a sua presença seja sequer notada pelos seus contemporaneos, sem que a sua morte seja sequer lamentada pelos seus amigos. Só depois de mortos, quando a sua obra, que elles julgaram perdida, é descoberta, quando a sua vida, que elles julgaram obscura, é conhecida, é que o seu nome começa a ser pronunciado com respeito e admiração.

Anthero de Quental, que nasceu em 1842 e se suicidou em 1891, foi um desses homens. Nunca teve a consciencia da sua superioridade, nunca teve a consciencia do seu genio. Nunca teve a consciencia de que era um homem excepcional. Nunca teve a consciencia de que era um poeta de grande vulto, um mago lido e "gesehult". Infelizmente, não sou tal, mais um filho da natureza, e tenho que confessar que, da litteratura propriamente poetica, tenho lido relativamente pouco e este pouco, fragmentariamente, e só agora, aos apenas, ao sabor do momento. Mas para que ocultal-o, confessar, como quem estuda... Além, a Oliveira Martins, a confissão tambem da sua impotencia para ordenar e traduzir sobre o papel o mundo de idéas que o affligiam. Para a confissão terrivel do meu pobre espirito, amadurecido, acorrentado como a um poste, como numa cruz, á dolorosas idéas que o trabalho do meu tempo vae engendrando dentro de mim (vendo abysmos dum lado e muralhas doutro), numa palavra "estado de parto" — eu tinha tudo isto, esta contenção chega a produzir em mim (que sou fraco de cerebro) uma coisa semelhante a imbecilidade. Com os olhos num ponto unico, crystallisados, num esforço violento para penetrar á forma dumas idéas que não vejo mais nada, é o que de tudo mais entendo é como pelo tacto, como que de sonambulico — vou lendo. Mais além ainda, a ternura encantadora com que se refere a certos amigos da sua intimidade, a sua largo e profunda affeição pelos que soffrem e a sua sympathia paternal pelas crianças.

As "cartas de Anthero" levaram-me mais uma vez a reler os seus sonetos. Volto desta ultima leitura com a mesma impressão: estes versos não eram escriptos para a admiração ou a compreensão vulgares. Através das suas obscuridades, das suas duvidas, das suas incorrecções que nos ferem o ouvido, o que a nossa sensibilidade vulgar encontra sobretudo é o homem, é a alma soffredora dum mystico ou do que se approxima de perto, pela ingenuidade das nossas idéas e a superficialidade dos nossos sentimentos, o philosopho de "Sonetos" continua talvez rio alto e tão longe hoje como hontem. O homem, entretanto, que os versos entremostravam e que as "cartas" agora nos desnudam, esse ficará para todos que ainda se commovam com a superioridade do caracter e com a belleza moral dum grande alma.

Tirei que voltar á America do Sul, seja como fôr e espero-a demorarme muito tempo. Depois de agora a minha volta de um contrato com o sr. Gustavo Brahm. Tenho tambem uma optima offerta numa companhia de operetas hespanhola, em Madrid, que pretende ir ao paiz de Cruzeiro. A condição para o contrato é o conhecimento da lingua hespanhola, que, como já disse, estou estudando agora com o maior alegria e boa vontade.

Espero ter grande exito no papel que vou "desempenhar na "Rainha das Rondas", e na nova creação de Lauzenscka, a "Reparige". É possivel tambem que volte para a Alemanha, muitas vezes consegueri como uma locutora de ler dezde o anno passado. Agora estou em Berlim. Mas apenas a parte material do meu ser, porque o coração se acha na America do Sul".

DE BUENOS-AIRES

QUANDO SE COMEÇA A SER BRASILEIRO...

(Especial para CACETA)

(Verão de 1921)

Na terra alheia é que a brazileiro, de consciencia, aprende a querer bem á sua terra, quando a vo mal julgada, menosprezada e — quantas vezes! — grosseiramente insultada pelo estrangeiro que a ignora. Imitando-se meio logar-commum, arrimando-me ao mesmo proposito exemplo:

No Brazil, por mais que por nascer em rumar a minha inquieta mocidade, opinando para a corrente dos que nunca perdicram a fé nos seus destinos, na antevisão de um immenso futuro, não cheguei a ter a noção completa delle. A vida tumultuaria do imprensa que sempre vivi, colpcada de dissabores e de pesinhos, não permittia que eu tivesse calma e socego para pensar. Ao estar de mais intimamente ligado áquelles pulsos que tão saudosamente deixei. Agora estou em Berlim. Mas apenas a parte material do meu ser, porque o coração se acha na America do Sul".

Oculos e Pince-nez

Executados a prescripcion medica e na confeccionan os preços seguintes:

Com armadura de ouro, se vende empadados, 2.00; idem, idem de Nickel, 1.50

E. RIZZI

Avda. 18 de Julio 987

CASA autorizada pelo Consulto NACIONAL de HYGIENE

MONTEVIDEO

A AMERICA DO SUL VISTA POR UMA ACTRIZ

IMPRESSÕES DE LUIZE THIERSCH—VAE ESTUDAR O PORTUGUEZ PARA RE-PRESSITAR NO BRASIL

Da uma correspondencia de Berlim, datada de Dezembro ultimo:

"Acaba de voltar de America do Sul aonde foi em "tournée" artistica, a conhecida actriz Luize Thiersch. Presentemente, a formosa "serrelha" está tomando logar e estudo de uma sua nova peça, que vae representar em Janeiro, que significa "A rainha das Rondas". A primeira desta peça estará marcada para o dia 23 do mez corrente, no theatro Wallner, deste capital.

Luize apenas contractou-se por trinta representações, pois necessita preparar-se para interpretar um drama de Lautensacks, "Mariechen", a "Reparige".

A primeira representação será, dentro em breve, no Lustspielhaus de Berlim.

A conhecida actriz volta da America do Sul cheia de enthusiasmo, e planejando novas digressões em que desenvolverá maior actividade.

"A America do Sul, declarou ella, deixou-me fundas e inesquecíveis impressões. Principalmente pelas bellezas indiscriptiveis da terra e pela cortezia, esmerada gentileza e hospitalidade do povo. Amei os povos de Brasil e da Argentina pelo ardor com que demonstram pelos seus respectivos paizes e pelo carinho com que recebem os nossos, e as coisas da Allemanha. Achei na Argentina e no Brasil mais consideração, mais carinho que as mesmas Allemanha do que na propria Allemanha e os brasileiros e argentinos acreditam mais no nosso restabelecimento do que os proprios allemães que vivem fóra do nosso paiz.

Pelo italiano e francez, o que facilitou as minhas relações com os latinos-americanos. Presentemente estudo com afinco o portuguez, afim de poder-me communicar mais á vontade com os meus novos amigos daquelle continente feliz.

Durante a minha viagem "do dia" ao, como pensava o Poeta, é melhor para a Patria...

E só eu estivesse agora no Brazil, em meio á tempestade politica, pela renovação da Presidencia da Republica, não cogeitaria naturalmente de nada que não fosse esta saborosa tranquilidade campagnica. Teria sido atravez, com os meus nervos e as minhas paixões, pois sombria, turbilhão, trepado em algum pequeito de jornal, a arranzar as phrases de candidato adverso. Para ser mais franco; gritando do sr. Nilo Peçanha, em cuja alta visão de estadista descobriria logo o galhardo Noé para o meu limbo de nossa arca.

Mas, desta Argentina, de dispiinada politica de partidos, despiados e sua victoria nas urnas, não occultarei também a minha sympathia que me inspira o sr. Arthur Bernardes.

Não voltaria nesse meu patrio-mor a mercê da liberdade que me confere a democracia, porque cecio mais no meio do seu antagonista, que desde de mais larga experiencia para arrostar o sobre os nossos problemas fundamentaes. O Presidente de Minas não será absolutamente o que diz, em meio calmo, a imprensa oppositora, nem o grande dor illuminense o que avança na mesma deploravel linguagem o baluarte contrario.

Para o meu brazileirismo enthusiastico, ambos são dignos de substituir o sr Epitacio.

O sr. Arthur Bernardes tem mesmo para mim um relêvo especial: no seu Estado, deu por terra com o mandonismo retrogrado dos coronelões analphabetos, preferindo governar com homens de intelligencia, que só a intelligencia crêa e governa. O sr. Nilo Peçanha avulta ao meo apploauso porque apresenta maior obra realizada no Governo, porque foi durante a su interidade de que, pela primeira vez, ouvi falar em exploração de carvão e ferro e numa porção de outras cousas de utilidade nacional.

Esse milagre de critica imparcial dos homens que lactam pela conquista da cadeira suprema, de maiores sacrificios, talvez, que a heroica dos norte-americanos, devo-o apenas ao bien d'être feio...

Deste paiz, que é o melhor para dispertar o patriotismo dos brazileiros, porque é o que mais perde opportunidade para nos criticar injustamente, não divulgo adversarios. Olho, tão só, brazileiros, e a um outro que triumpho, honestamente, pedirei ao governo de Washington, que me mande um navio de guerra, para que o Brazil com descortino e espirito republicano, deixando a margem e sem os papos os politicos sem principios e sem cultura, sem civismo e sem... vergonha.

O sr. Epitacio Pessôa, que é um homem de vontade, não consentirá, de certo, que o seu governo se perda com tão pequenos lumpo. Ha de mandar a sua obra governamental, fecunda e patriotica, fazendo-a triumfar, como novo Christo, o pobre Lazaro da verdade eleitoral. Sonho? Talvez. Ergo sonho, porque não se distinguem partidos e personalidades. Não se encorgam senão brazileiros, individuos que nasceram sob os mesmos signos, que falam a mesma lingua e que merecem a mesma sina.

Ahi está um dos beneficios do mal vertiginoso d'este fim, que se é, o pejor para o amor humano, como pensava o Poeta.

F. L. Cabrera

Continúa ofreciendo en su GRANDIOSA LIQUIDACION toda clase de mercaderías en su ramo a precios EXTRAORDINARIOS

659-Sarandí-661 esq. B. Mitre

Rendosa descoberta do presidente Harding

Um funcionario que proporciona a economia nacional de um milhão e meio de dollares

Ouvi, uma sexta-feira, na Casa Branca, o presidente Harding declarou aos jornalistas reunidos:

—Senhores da imprensa, tenho o prazer de annunciar-vos que haverá em nosso orçamento, para 1922, uma economia maior mais de um milhão e meio de dollares. Isso faz crer que o orçamento para 1923 registrará uma economia de mais de dois bilhões de dollares sobre o de 1922.

Dois bilhões de dollares economizados no orçamento! Mais de dez milhões de francos, ao par! mais de vinte e cinco bilhões de francos ao cambio actual! Eu perdia a confiança em meus proprios ouvidos ou em meus proprios olhos? Não podia ser cousas fabulosas cifras e, ao mesmo tempo, respeitosamente, ao presidente Harding:

—Qual o homem precioso, senhor presidente, que vos fez tamanha economia de dois milhões de dollares?

—Apenas Dawes — foi a resposta do presidente.

Na manhã seguinte, procurei falar ao general Charles G. Dawes, director do orçamento nos Estados Unidos.

Mal o avisei, comprehendi que devia ser "original", como costumano dizer, pois elle se apresentou jovem, ageré e trabalhador, em um salão fartamente illuminado por quatro janellas, que abrem sobre o parque de Washington.

Ha, com effeito, de se desconfiar dos velhotes rabugentos que trabalham em verdadeiras adegas. São incapazes de executar certas tarefas taes principalmente quando estas consistem no tratar de economisar dos bilhões de dollares.

RIO DE JANEIRO — Praça Tiradentes

Perguntei ao general Dawes:

—Quaes são vossos poderes. Dawes sem exhuberancia:

—Absolutamente — respondeu-me, rindo. São poderes muito limitados. Não é tanto o direito de dar uma ordem, de assignar uma conta ou de reunir uma lista de papel de qualquer ministerio. Não tenho senão o direito de informar e aconselhar o legislador do Parlamento.

Dessem direito, sim, eu faço logo uso.

Em virtude dos poderes que me foram conferidos pelo presidente posso reunir todos os secretarios, todos os chefes de repartições, por mais altamente collocados que estejam, e dizer-lhes: "Dae-me esta ou aquella informação a respeito de vossa secretaria; dizei-me porque motivo dispendeis tantos ou tantos capitaes; explicae-me porque essas ou aquellas contas e taes ou taes outros lucros!

Devem responder-me e ela ahi tudo.

Não tenho faculdades para ayançar além, para ordenar uma reducção de credito, para supprimir um cargo. O unico que possuo nesta faculdade é o presidente.

Mas, junto delle, tenho acesso a qualquer hora do dia.

Desde que me ministram as informações que desejo, que não me podem ser recusadas, examino, com imparcialidade, consciencia, com ponderação, o caso administrativo que se me apresenta. Procuro, em seguida, o presidente e digo-lhe:

"Tudo convenientemente calculado, isto poderia ser reduzido, aquillo poderia ser supprimido."

Elle dá-me ou não a razão. E ha muito de seu merito que viva nesse mar á dá. Ao cabo de tres ou mais de exercicio no meu cargo, eu havia economisado cento e dez milhões de dollares e quiz renunciar. Mas, depois de dois mezes, Finalmente, o orçamento nacional saldará, em 1922, por 1.570.118.333 dollares e 20 centavos — não esqueçamos os cents centavos — para seu pais.

Stéphane LAUZANNE.

TELEGRAMMAS

DESCOBERTA SCIENTIFICA

RIO DE JANEIRO, 18. — Os drs. Paulo Gama e Parreiras Horta, depois de realisar varias experiencias reconheceram um novo sal de bismutho, a que deram o nome de "Hatrol", que é facilmente solvel em agua e não provoca dor nas injecções intramusculares, no tratamento da syphilis mal sincera prova de intelligencia cientifica que lhes dedico. Ex. simulando cegueira. — Lobo Guimarães.

Vapor allemão "Gotha" — Sesta-feira proxima a tarde, é esperado no porto deste paiz o vapor allemão "Gotha", do Lloyd Norte Allemão, d Bremen, que vem consignado a Agencia Hamburgueza del Plata". E' este o primeiro paquete de passageiros da referida linha allemã, que toca aqui depois de largos annos de interrupção das relações de primeira e terceira classe e correspondencia.

Concluidas suas operações, seguirá na mesma tarde de sexta-feira para o porto de Buenos Ayres.

Dentro de pouco tempo serão postos em serviço os novos vapores "Koehn" e "Crefeld", da mesma linha, dotados de especiaes accommodações para passageiros de segunda classe, intermediaria e terceira.

O nosso amigo sr. Brigido Bozzano alte funccionario do Lloyd Brazileiro, acaba de ser nomeado Delegado do Centro Maritimo Nacionalista do Rio Janeiro.

O officio que traz essa communicação accrescenta que foi feita a escolha acima de 1.o de Outubro findo, por unanimidade.

Casa Cabrera — Este importante estabelecimento de artigos para homens, não conhecido e procurado pela selecta clientella, está fazendo actualmente uma grande liquidação que offerece uma vantajosa opportunidade de realisar-se excellentes acquisições de artigos daquella especialidade.

Nas elegantes vitrines da referida casa, encontra-se artigos de exposição com preços marcados.

A todos, meu caro Commandante envio um caloroso abraço de parabens, pedindo-lhe o obsequio de ser o meu interprete nesta mesma homenagem.

¿QUERES REJUVENECER

Experimentae a Seccão Massagens da

GRAN PELUQUERIA ROSARINA

Masculino y pedicuro

Andes 1386

A tripulação do "Caxambú" revolta-se em alto mar

O commandante atacado por homens e cães

Reagindo a bala domina a rebellião

No dia 23 do passado, ás 21 horas entrou no porto da Bahia, procedente de Teneriffe, ancorando ao largo o cargueiro "Caxambú".

Aquella hora não podia ser mais visitado. Pela manhã, ainda se que o "Caxambú" arrovara no topo do mastro a bandeira de revolta.

A gente que trabalha no mar, olhava-o com a maior curiosidade. As lanchas da visita, cederam logar á da Policia Maritima, que levava o inspector do Gambeta Spinola, o sub-inspector, dr. Almerindo Silva e mais alguns estivadores. Foi quando se teve a explicação do que acontecera.

O tombadilho do "Caxambú", havia sido theatro de uma scena de sangue.

A tripulação, chefiada pelo immediato, se havia revoltado contra o fio de assassinar o commandante.

AS DECLARAÇÕES DO COMMANDANTE

O commandante Mario da Fonseca Tinoco, calmo, com a philosonomia abatida, agrou a tripolação da maneira seguinte:

Ha muito tempo já, que no navio vinham-se dando factos graves até de indisciplina e de roubos cada vez mais frequentes. Por mais desapparecidas, frequentemente, objectos do material de bordo, recaindo suspeitas sobre o immediato Simeão olsé de Mello, homem de maneiras violentas.

Isso, tudo isso só observara quem andou pela terra alheia, onde o brazileiro, de consciencia, aprende a querer bem á sua terra...

Ildefonso Falcão.

Movimento de Vapores

AGENCIA DORNEY Y MERRITT

(Misiones 1172)

Cia. Hamburgo Sud Americana: "Asuncion", llegó a Hamburgo el 5 del ctc.

"Tucumán", salió de Bs. Aires, el 1 del cte., para Río, Vigo, Emden, Hamburgo.

"Cap Polonio", salió de Hamburgo el 16 del cte., esperado el 10 de Marzo.

"La Coruña" saldrá de Hamburgo el 15 del cte.

Cia. Hamburgo Americana: "Fuerst Bulow" salió el 15 de Enero 1922 con destino á Teneriffe, Dunkerque, Hamburgo. Anunciado salir de Hamburgo el 28 del cte.

"Teugonia", llegó a Hamburgo el 3 del cte., saldrá de Hamburgo para Buenos Aires el 22 del cte. mes.

"Almak", salió el 20 de Enero 1922 para Teneriffe, Amberes Hamburgo.

"Stuttgarwald", salió de Bs. Aires el 29 de Enero para Rotterdam, Hamburgo.

"Diederwald", saldrá de Buenos Aires para Teneriffe mañana, saliendo de Montevideo para Hamburgo en los primeros dias de Marzo.

"Emdem" en Buenos Aires.

"Hessia", esperado en Buenos Aires el 21 del cte.

Cia., United American Lines

"Kersig", en Rosario, saldrá para Bs. Aires de hoy á mañana vendrá á ésta el 25 del cte. á cargar para Hamburgo.

"Montpellier", salió de Hamburgo el 3 del cte., esperado en ésta el 5 de Marzo.

"Monticello", saldrá de Hamburgo el 18 del cte. directamente para Bs. Aires.

O ATAQUE AO COMMANDANTE

Precisamente ao meio dia, estando o commandante só na ponte, observando com o seu binoculo, para o calculo do ponto, o boteadeiro veiu surprehendel-o pelas costas atgredindo-o, fazendo signal a outros. Levava comsigo quatro cães enormes, bellos, verdadeiras féras. Este, que já esperava o golpe, voltou-se promptamente e, rapido tiron a pistola, desfechando um tiro sem dos cães. Em seguida, fez segundo disparo, que attingiu o immediato no rosto. Este, apezar de ferido, atirou-se, com elle, pro-curando arrancar-lhe a arma. Foi nesse momento que o commandante lhe disse, estou estudando agora a bala domina a rebellião.

Ao mesmo tempo, os cães atacavam o commandante, que, com a pistola, ia matando-os um a um.

Quando se encontrou a principio a difficuldade na colonia silvicultural de Buenos Aires em acceitar o genero de operarias, em grande parte a maxima parte do meu repertorio. E' um caracter novo do theatro allemão que os nossos patricios residentes na America do Sul não conhecium durante a longa interrupção havida nas viagens de artistas nacionaes áquella parte do mundo.

Talvez a escolha de operarias não fosse então muito acertada, mas (ahi) nós brasileiros e naturalmente portuguezes, para poder representar no Brasil. Sou agora uma actriz apaixonada durante as suas peças bellos, quentes e felizes. Quando cheguei a Hamburgo, a bordo do "Carias", senti-me alegre em visitar os navios que partiam para a America do Sul, entre elles o "Cap Polonia", um magnifico vapor.

Ha de parecer-lhe extravagante o que lhe vou dizer: é, no emtanto, verdadeiro: pensei em ceder-lhe a minha vaga e que fosse ella quem viesse me levar a Amerca do Sul. Era uma maneira de estar mais intimamente ligada áquelles paizes que tão saudosamente deixei. Agora estou em Berlim. Mas apenas a parte material do meu ser, porque o coração se acha na America do Sul".

DE BUENOS-AIRES

QUANDO SE COMEÇA A SER BRASILEIRO...

(Especial para CACETA)

(Verão de 1921)

Na terra alheia é que a brazileiro, de consciencia, aprende a querer bem á sua terra, quando a vo mal julgada, menosprezada e — quantas vezes! — grosseiramente insultada pelo estrangeiro que a ignora. Imitando-se meio logar-commum, arrimando-me ao mesmo proposito exemplo:

No Brazil, por mais que por nascer em rumar a minha inquieta mocidade, opinando para a corrente dos que nunca perdicram a fé nos seus destinos, na antevisão de um immenso futuro, não cheguei a ter a noção completa delle. A vida tumultuaria do imprensa que sempre vivi, colpcada de dissabores e de pesinhos, não permittia que eu tivesse calma e socego para pensar. Ao estar de mais intimamente ligado áquelles pulsos que tão saudosamente deixei. Agora estou em Berlim. Mas apenas a parte material do meu ser, porque o coração se acha na America do Sul".

Oculos e Pince-nez

Executados a prescripcion medica e na confeccionan os preços seguintes:

Com armadura de ouro, se vende empadados, 2.00; idem, idem de Nickel, 1.50

E. RIZZI

Avda. 18 de Julio 987

CASA autorizada pelo Consulto NACIONAL de HYGIENE

MONTEVIDEO

A AMERICA DO SUL VISTA POR UMA ACTRIZ

IMPRESSÕES DE LUIZE THIERSCH—VAE ESTUDAR O PORTUGUEZ PARA RE-PRESSITAR NO BRASIL

Da uma correspondencia de Berlim, datada de Dezembro ultimo:

"Acaba de voltar de America do Sul aonde foi em "tournée" artistica, a conhecida actriz Luize Thiersch. Presentemente, a formosa "serrelha" está tomando logar e estudo de uma sua nova peça, que vae representar em Janeiro, que significa "A rainha das Rondas". A primeira desta peça estará marcada para o dia 23 do mez corrente, no theatro Wallner, deste capital.

Luize apenas contractou-se por trinta representações, pois necessita preparar-se para interpretar um drama de Lautensacks, "Mariechen", a "Reparige".

A primeira representação será, dentro em breve, no Lustspielhaus de Berlim.

A conhecida actriz volta da America do Sul cheia de enthusiasmo, e planejando novas digressões em que desenvolverá maior actividade.

"A America do Sul, declarou ella, deixou-me fundas e inesquecíveis impressões. Principalmente pelas bellezas indiscriptiveis da terra e pela cortezia, esmerada gentileza e hospitalidade do povo. Amei os povos de Brasil e da Argentina pelo ardor com que demonstram pelos seus respectivos paizes e pelo carinho com que recebem os nossos, e as coisas da Allemanha. Achei na Argentina e no Brasil mais consideração, mais carinho que as mesmas Allemanha do que na propria Allemanha e os brasileiros e argentinos acreditam mais no nosso restabelecimento do que os proprios allemães que vivem fóra do nosso paiz.

Pelo italiano e francez, o que facilitou as minhas relações com os latinos-americanos. Presentemente estudo com afinco o portuguez, afim de poder-me communicar mais á vontade com os meus novos amigos daquelle continente feliz.

Durante a minha viagem "do dia" ao, como pensava o Poeta, é melhor para a Patria...

E só eu estivesse agora no Brazil, em meio á tempestade politica, pela renovação da Presidencia da Republica, não cogeitaria naturalmente de nada que não fosse esta saborosa tranquilidade campagnica. Teria sido atravez, com os meus nervos e as minhas paixões, pois sombria, turbilhão, trepado em algum pequeito de jornal, a arranzar as phrases de candidato adverso. Para ser mais franco; gritando do sr. Nilo Peçanha, em cuja alta visão de estadista descobriria logo o galhardo Noé para o meu limbo de nossa arca.

Mas, desta Argentina, de dispiinada politica de partidos, despiados e sua victoria nas urnas, não occultarei também a minha sympathia que me inspira o sr. Arthur Bernardes.

Não voltaria nesse meu patrio-mor a mercê da liberdade que me confere a democracia, porque cecio mais no meio do seu antagonista, que desde de mais larga experiencia para arrostar o sobre os nossos problemas fundamentaes. O Presidente de Minas não será absolutamente o que diz, em meio calmo, a imprensa oppositora, nem o grande dor illuminense o que avança na mesma deploravel linguagem o baluarte contrario.

Para o meu brazileirismo enthusiastico, ambos são dignos de substituir o sr Epitacio.

O sr. Arthur Bernardes tem mesmo para mim um relêvo especial: no seu Estado, deu por terra com o mandonismo retrogrado dos coronelões analphabetos, preferindo governar com homens de intelligencia, que só a intelligencia crêa e governa. O sr. Nilo Peçanha avulta ao meo apploauso porque apresenta maior obra realizada no Governo, porque foi durante a su interidade de que, pela primeira vez, ouvi falar em exploração de carvão e ferro e numa porção de outras cousas de utilidade nacional.

Esse milagre de critica imparcial dos homens que lactam pela conquista da cadeira suprema, de maiores sacrificios, talvez, que a heroica dos norte-americanos, devo-o apenas ao bien d'être feio...

Deste paiz, que é o melhor para dispertar o patriotismo dos brazileiros, porque é o que mais perde opportunidade para nos criticar injustamente, não divulgo adversarios. Olho, tão só, brazileiros, e a um outro que triumpho, honestamente, pedirei ao governo de Washington, que me mande um navio de guerra, para que o Brazil com descortino e espirito republicano, deixando a margem e sem os papos os politicos sem principios e sem cultura, sem civismo e sem... vergonha.

O sr. Epitacio Pessôa, que é um homem de vontade, não consentirá, de certo, que o seu governo se perda com tão pequenos lumpo. Ha de mandar a sua obra governamental, fecunda e patriotica, fazendo-a triumfar, como novo Christo, o pobre Lazaro da verdade eleitoral. Sonho? Talvez. Ergo sonho, porque não se distinguem partidos e personalidades. Não se encorgam senão brazileiros, individuos que nasceram sob os mesmos signos, que falam a mesma lingua e que merecem a mesma sina.

Ahi está um dos beneficios do mal vertiginoso d'este fim, que se é, o pejor para o amor humano

CARRERAS

Los dos atractivos de la reunión de hoy

EL CLASICO APERTURA - EL DEBUT DE LOS "DOS ANOS"

Tenemos como carrera inicial el

PREMIO PELLEGRINI. — 1200 METROS

Se trata de una prueba ordinaria, sumamente ordinaria, para perdedores de 4 y más años. Con decir que Dis Donc a pesar de sus repetidos fracasos, es candidato único, está dicho todo. No hay quien pueda oponérsele. Se habla de Vilardebó como de un probable lance, de que con El Tirano se vienen en golpe, de que Petain puede ganar (¡ahora, tan luego!). Pero solo no corriendo Dis Donc puede pensarse en otro competidor.

Más difícil que el anterior resultará el

PREMIO SAINT WOLF. — 1600 METROS

Es también para perdedores, pero que solo cuentan tres años. Son unos cuantos los aspirantes al triunfo, y la opinión está dividida.

Acaso resulte favorito Pescador, que reaparece en manos de Luis Alvárez y que en su última presentación hiciera puesta en 2.o con Chiripero, atrás de Soissons. Con estar un poco bien, tiene que estar prendido.

Camoatí, con el que acaban de correrse una fija, puede ganar. lo mismo que Armisticio que cuenta varios puestos en el marcador; Pegaso, que anda bastante, Blondina—si es que no afloja,—y Coleta.

Viene en seguida el

PREMIO REMATE. — 2000 METROS

El que no es matungo es un deshecho, o un mañero, o "ya no quiere más". De manera que el dilema es de lo más deplorable.

Como consecuencia de ello no hay nadie que se destaque: difícil es encontrar el menos malo... Van allí el veterano Vogt, que ya fuera el de antes... Madison, un empacador insoportable; Tom Gin, que en el trabajo preparatorio fué ganado por Vogt; Quico, con varios no placés recientes; el viejo Volcán, Antuco que viene de la Florida, Polidor que apenas es ganador de una carrera, Juanchón que no sabemos cómo anda de sus remos, y Teniente en decadencia...

Un conjunto pésimo, y una carrera que acaso valga más mirarla únicamente.

En cuarto término aparece el

PREMIO GUAZUNAMBI. — 800 METROS

Es, como ya decimos, uno de los atractivos de la reunión, ya que da lugar al debut de los productos de dos años.

Tiene la prueba todas las incertidumbres del momento, ya que para apreciar la chance de cada concurrente hay que atenerse a sus trabajos en privado,—por el hecho de ser todos inéditos. A juzgar por dichos ejercicios, lo mejor del conjunto es Stayer, un hermoso tordillo por Pierro—Sevillana que cuida Carnataz. Milonguero—por Mojinete—Guillermina—del stud Charrúa, y Can Can, por Champagne y Nell Wwynne, del stud Aurora.—Son ellos los que parecen conducirse mejor en privado.

Además, se cuenta en la prueba a un Okapi, por Dissolute e Isology, producto muy veloz capaz de una excelente performance; Tacuabé, el que sin embargo nos parece algo atrasado, y La Chispa, que en sus ejercicios se ha comportado regularmente.

La prueba clásica es, como se sabe, el

PREMIO APERTURA. — 1700 METROS

Cuatro animales bajarán a ponerse a órdenes del starter. Dos disputantes bravísimos entre los cuales se disputará el favoritismo, y acaso esté el reñido final de la carrera: un "tres años" en pleno progreso, que quien sabe de lo o es capaz pero cuyas probabilidades, en lógica, tienen que ser menores que las de aquéllos; y finalmente una potranca outsider cuya chance parece muy poca en tal compañía.

Los dos primeros son, como se comprenderá, La Carabela y Rex Fox y sobre ellos tiene que versar el comentario principal.

La hija de Pearl River tiene en Maroñas una campaña magnífica. Y en cuanto al pensionista de Silva ha subido mucho en la escala de peso como consecuencia de repetidas victorias y las condiciones de la prueba le alivian mucho con relación a los kilos que carga en los handicaps. Ambos vienen a la carrera precedidos de grandes ejercicios, de manera que de los dos cabe esperar magníficas performances.

Viriato, que corrió como un tigre en el premio Carlos Pellegrini ha sido recogido a una distancia corta, que es su fuerte. No podemos hacer lógica a su respecto diciendo que es capaz de mezclarse con sus bravos enemigos. Pero nos vemos forzados a declarar que de un producto de sus condiciones toda revelación entra en lo probable, y todo progreso es posible de ser esperado.

En cuanto a Zorra Blanca, no nos convence su presencia, aun teniendo en cuenta los pocos kilos que lleva.

El pronóstico es difícil, pero debe hacerse entre Rex Fox y La Carabela.

A continuación debe disputarse el

PREMIO RUBI.—2000 METROS

Dado handicap, en el que se ha dado cita unos cuantos antiguos que se vienen conduciendo regularmente.

Lo mejor del conjunto parece ser Joujou, con un reciente triunfo en su haber y que viene a la prueba con una corrida de primer orden; Filigrana, que acaba de ser segunda de la tordilla; Marcus, que es un animal de porvenir; Algarrobo, animal muy regular. Y además están en el lote Avant Garde que a menudo corre bien, Metrópole que puede entreverarse, Garrafal que es el lance, Aviador y Silena.

En resúmen: una carrera brava.

La sexta es un handicap de velocidad:

PREMIO TABLE. — 1400 METROS

Hay elementos cuya chance se apoya poderosamente, en este encuentro. Y ellos son en primer término Pleno, que viene a la prueba con un trabajo de 1'24 y quintos los 1400, y Supremacia que acaba de ganar en gran estilo.

Pero no son únicamente los ases de una carrera en la que aparece Lucas Towes con 44 kilos, Alma Negra con 50, La Cloche con 40.

Los demás son elementos de sorpresa, no de descuidar, pero creemos que el éxito difícilmente escapará de los ya nombrados.

Concluye la reunión con el

PREMIO COQUIMBO. — 2500 METROS

Es una prueba de fondo regularmente complicada a pesar del poco número de disputantes con que se presenta.

Lazy Boy—cuya última performance fué un triunfo con 53 kilos dándole siete a Orozco que llegó a la cabeza,—es de lo mas indicado siendo mucho más liviano que entonces. Nubarrón, en esta compañía, se desempeña bien. Y Travieso, con una oblea en el lomo, dirá que no fué en balde que los otros días batiera a Pícaro, Procónsul, en fin, parece en pleno resurgimiento y va solo con 40 kilos. Carcare nos resulta un lance difícil, y Pertinaz no ha de ser de la partida.

PRONOSTICOS DE "EL SIGLO"

1.a carrera — DIS DONE.
2.a " — ARMISTICIO.
3.a " — POLIDOR.
4.a " — MILONGUERO.
5.a " — RED FOX.
6.a " — JOUJOU.
7.a " — SUPREMACIA.
8.a " — LAZY BOY.

Competidores y montas

PRIMERA CARRERA

Premio Pellegrini — 1200 metros

1 DIS DONC 55, J. Martínez.
2 VILARDEBO 55, M. Tapia.
3 EL TIRANO 55, R. Rojas.
4 PETAIN 55|51, S. Sosa.
5 POCHOLA 53, I. Camacho.
6 SOBEYA 53|49, P. J. Albarracín.
7 NO TIENE NOMBRE 53, L. Leguisamo.

SEGUNDA CARRERA

Premio Saint Wolf—1600 metros

1 MARCONI 55, R. Rojas.
2 CAMOATI 55, J. Martínez.
3 PESCADOR 55, L. Alvarez.
4 PEGASO 55, A. Batista.
5 PERFUMADO 55, G. Ponciolo.
6 RAFAEL 55, (no corre).
7 ARMISTICIO 55, J. R. Montero.
8 (LUZ AZUL 53|49, S. Sosa.
9 (BLONDINA 53, (no corre).
10 COLETA 53|49, F. Martínez.
11 MAYMAY 53, (no corre).

TERCERA CARRERA

Premio Remate — 1600 metros

(Sin descargo para aprendices)

1 VOGT 56, N. Tibau.
2 MADISON II 56, R. Rojas.
3 TOM GIN 50, A. Batista.
4 QUICO 50, L. Leguisamo.
5 GAZCON 50, A. Avero.
6 VOLCAN 50, G. Ponciolo.
7 ANTUCO 50, no corre.
8 PICTORIAL 50, M. Tapia.
9 POLIDOR 48, A. G. Borean.
10 JUANCHON 48, S. Batista.
11 TENIENTE 45, H. P. Cia.

CUARTA CARRERA

Premio Guazunambi — 800 metros

(Sin descargo para aprendices)

1 STAYER 54, P. C. Moreno.
2 MILONGUERO 54, J. R. Montero.
3 CAN CAN 54, A. Pérez.
4 ANDRESITO 54, E. Rodríguez.
5 OKAPI 54, G. Ponciolo.
6 CARDOSO 54, C. Ferragut.
7 TACUABE 54, F. Gómez.
8 ZETA 52, M. Tapia.
9 LA CHISPA 52, (dudosa) H. P. Cia.
10 MAS BARATA 52, A. Batista.

QUINTA CARRERA

Premio Apertura (clásico) — 1700 metros

(Sin descargo para aprendices)

1 LA CARABELA 54, A. Batista.
2 RED FOX 52, J. Silveira.
3 PLENO 52, (no corre).
4 VIRIATO 51, I. Leguisamo.
5 VIGILANT 51, (no corre).
6 ZORRA BLANCA 49, M. Tapia.
7 MALA COMPRA 45, (no corre).

SEXTA CARRERA

Premio Rubí — 2000 metros

1 JOUJOU 57|53, P. A. Gómez.
2 FILIGRANA 56, P. C. Moreno.
3 ALGARROBO 55, A. Batista.
4 MARCUS 55, (no corre).
5 AVANT GARDE 55|53, J. Pérez.
6 METROPOLE 53, I. Leguisamo.
7 GARRAFAL 53|49, F. Martínez.
8 AVIADOR 51, M. Tapia.
9 SILENA 47, H. P. Cia.

SEPTIMA CARRERA

Premio Table — 1400 metros

(Sin descargo para aprendices)

1 VOGT 62, (no corre).
2 EL TINTORETTO 57, J. Martínez.
3 ALMA NEGRA 50, M. Tapia.
4 PLENO 48, P. C. Moreno.
5 LUCAS TOWERS 46, X. X.
6 SUPREMACIA 45, S. Batista.
7 LA CLOCHE 40, J. Rossi.
8 DON MANUEL 40, A. Avero.
9 CHIQUILINA 40, J. Batista.
10 ARAGONES 40, X. X.
11 AVANT GARDE 40, (no corre).
12 VIGILANT 40, H. P. Cía.

OCTAVA CARRERA

Premio Coquimbo — 2500 metros

1 (EL TINTORETTO 57, (no corre).
2 (LAZY BOY 47, P. C. Moreno.
3 NUBARRON II 53, J. R. Montero.
4 TRAVIESO 49|45, J. Rossi.
5 CARCARE 41, H. P. Cía.
6 PERTINAZ 41 (dudoso), A. Avero.
7 PROCONSUL 40|42, S. Batista.

La primera carrera de productos

Premio GUAZUNAMBI — 800 metros

Probables competidores y montas

ANDRESITO	54	Esteban Rodríguez.
CARDOZO	54	Carlos Ferragut.
CAN CAN	54	Abelardo Pérez.
MILONGUERO	54	Juan Montero.
OKAPI	54	Gerónimo Ponciolo.
STAYER	54	Pedro Moreno.
TACUABE	54	Feliciano Gómez.
ZETA	52	Manuel Tapia.
LA CHISPA	52	Héctor Cia.
MAS BARATA	52	Antonio Batista.

Constituye con el premio Apertura, uno de los mejores atractivos de la tarde.

El lote que se apresta a ponerse a órdenes del starter es numeroso, y en él figuran elementos en los que se tienen muchas esperanzas.

Teniendo en cuenta que no hay antecedentes en público de ninguno de estos elementos, hay que juzgar de la chance de cada uno por sus trabajos recientes. Y a nuestro modo de ver, Stayer, Milonguero, Okapi, y Can Can son los que tienen mejores derechos al éxito.

Milonguero—

Le temíamos a sus nerviosidades. Parece que la intensificación del training ha hecho que el hijo de Mojinete y Guillermina adquiriera unas indocilidades que pueden perjudicar sus probabilidades.

El pensionista del Charrúa, el jueves, en las cintas, tuvo que ser castigado. Su ensayo de ayer dirigido por Montero, y a la par de Dabiniocca fué solo discreto: en 36 3|5 los 600, con 24 los 400 últimos.

Stayer—

Es una de las cartas más serias del encuentro. El tordillo de Carrara anda perfectamente bien, es todo un parejero, y en verdad tiene por fuerza que encontrarse en los primeros puestos. 48 1|5 los 800, es el tiempo que tiene. De manera que hay con qué ganar.

Esta tarde, dirigido por Moreno, anduvo 500 metros a la par de Gazcón con Avero, dominando a este en 29 2|5.

OKAPI—

El hijo de Dissolute e Isology tiene que ser de lo más indicado en el encuentro. Se trata de un producto muy veloz, y está adiestrado para dar su esfuerzos en los metros finales de forma que llegará con bríos en los momentos decisivos.

eyr, con Ponciolo, largó por delante a Sobeya y Lagarto, ganándoles bien, en 30 los 500 metros, con un excelente final de 16 4|5. Su ecurie tiene sobrados motivos para creer en sus probabilidades.

Tacuabé—

Sufrió un atraso en su preparación no hace mucho. Sin ello, la estaría en el summum de la forma. Tenemos pues que juzgar ésta como incompleta, a pesar de lo cual no le negamos probabilidades desde el momento que sus ensayos recientes no son malos.

Esta tarde trabajó bien: 42 2|5 los 700, con un final de 12, dirigido por F. Gómez.

Can Can—

Del conjunto, este hijo de Nell Gwynne es de lo más parejero. Se trata de unanimal perfectamente adiestrado, y ya se sabe lo que esto significa en una carrera donde solo se reunen debutantes.

Can Can, pues es de los animales que deben ser tenidos en mucha cuenta.

Con Abelardo Pérez, anduvo esta mañana 800 metros a medio correr.

Andresito—

Suena como lance, pero no nos convence. El hijo de Arapey en los trabajos que le hemos visto no nos ha dejado mayor impresión. Ayer le vimos pasar 500 metros con la monta de Esteban y a la par de Indiana con el peón, en 31 1|5, dominando la yegua.

Cardoso—

El tordillo del stud Dayman nos parece poquita cosa. Posee algunas ligerezas pero es chicuelo, sin mayor talla, y en verdad que su triunfo nos resulta difícil.

Trabajó a medio correr.

Zeta—

Esta pupila de Juan Núñez no nos convence. Por el momento anda solo regular y a menos que fallen del todo los favoritos, su triunfo no debe producirse.

Dirigida por Tapia, puso 23 3|5 en 400 metros.

La Chispa—

Es dudosa la presencia de esta pensionista del stud Gianelli. Se ha negado a la ración, y sus trabajos últimos han tenido que ser muy suaves, por lo que puede haber perdido la buena forma alcanzada anteriormente.

Con Cía. y a la par de Tom Gin con Antoñito, marcó 36 en 600, regularmente.

Más Barata—

Es de los concurrentes en cuyas probabilidades creemos menos. La pensionista del stud El Raid hasta ahora no ha señalado, en sus ensayos, mayores méritos.

La pasó Antonio Batista en 500 metros, en 30 2|5.

APRONTES

Premio Pellegrini — 1200 metros

DIS DONC, con Julián Martínez, pasó ayer la partida de 709 en 41 3|5. Es el caballo de la carrera.

EL TIRANO, con Rojas, anduvo los 700 — de los 1400 a los 700 — en 43 1|5, al freno.

SOBEYA, ayer, con Albarracín, anduvo 500 metros en 30, a la par de Okapi y Lagarto.

NO TIENE NOMBRE, con Leguisamo, 49 3|5 en 800, ayer, regularmente.

VILARDEBO, esta tarde, con Tapia, hizo una buena partida de 700 metros en 42 2|5. Es el enemigo.

PETAIN, con Juan Pérez, anduvo 700 metros en 43, al freno. Puede ser el lance.

POCHOLA, con Isidro Camacho, hizo una partida al freno en 43 1|5.

Premio Saint Wolf — 1600 metros

RAFAEL, BLONDINA y MAYMAY, no corren.

MARCONI, ayer, con Rojas, los mil en 1'1 1|5. Ha progresado bastante.

PERFUMADO, con Ponciolo, pasó ochocientos metros de los 1400 a los 600, en 49 1|5. No deja de tener chance.

Los demás deben trabajar de tarde.

CAMOATI, esta tarde, con J. Martínez, a la par de PANAM con Ponciolo, pasó 700 metros en 42, con un final de 29 4|5 los 500. Anda mucho.

PESCADOR, con Luis Alvarez, 800 a medio correr en 52. Dicen que no corre.

PEGASO, dirigido por P. Batista, esta tarde, 1'4 2|5 los mil muy suavemente.

ARMISTICIO, con Montero, 51 y 2|5 en 800, al freno.

LUZ AZUL, con el peón, 700 a medio correr.

COLETA hizo igual ejercicio que el anterior.

Premio Remate — 1600 metros

MADISON, con Rojas, hizo la partida de setecientos a medio correr, lado opuesto.

POLIDOR, con Borean, SILENA, Cía, pasaron ayer mil metros en 59 3|5. La yegua dió dos cuerpos de distancia en la largada, y el caballo ganó por cerca de tres.

VOGT, esta tarde, buena partida de 800 metros en 49, con un final de 18, dirigido por Tibau.

MADISON volvió a ensayar. Con Rojas y a la par de POMAR con el peón, 42 2|5 los 700, regular.

TOM GIN con Antonio, 800 en 48, primeros 600 a la par de Chispa, Avero, en 36.

QUICO, Leguisamo, 1 2|5 los mil, 17 4|5 los 300 últimos dende lo apuraron.

GAZCON, Avero, 42 en 700. Primeros 500 a la par de STAYER en 29 3|5 dominando el potrillo.

VOLCAN, Ponciolo, 48 2|5 en 800 metros.

PICTORIAL, Tapia, buena partida de 700 en 41 3|5.

JUANCHON, P. Batista, partida regular de mil metros, exigido, en 1'1.

TENIENTE, Cía, los mil en 1'1 3|5. Primeros 700 a la par de PINCEL, con R. Costa, en 43.

Premio Apertura — 1700 metros

LA CARABELA, con Antonio, le ganó a PETROPOLIS, con Avero, por varios cuerpos, en un minuto los mil, 49 3|5 los 800 últimos. 41 3|5 los 700, 11 2|5 los 200.

ZORRA BLANCA, anduvo hoy 700 a medio correr en la pista chica.

VARIATO: esta tarde gran partida de 700 metros en 40 3|5, con 22 4|5 los primeros 400. Iba en él Leguisamo y le ganó a Vándalo con Salustiano, por varios cuerpos.

RED FOX, con Silveira, 700 completamente al freno en 42 2|5, con 18 los 300 últimos.

Premio Rubí — 2000 metros

ALGARROBO, con Antonio, MAFARCA, dou Avero, 1'3 2|5 los mil, ayer, al freno. Ultimos 700, 43 2|5, y 200 11 4|5, dominando fácilmente el primero.

METROPOLE, con Leguisamo, SOL Y SOMBRA, con Cía, pasaron los mil, ayer, en 1'1 4|5. Ultimos 800, 49, 200 12 2|5, con mejor acción la yegua aunque llegaron juntos.

SILENA, ayer, con Cía, los mil en 59 3|5, corriendo todo el tiempo atrás de Polidor, al que dió ventaja y al que no pudo alcanzar.

JOUJOU, esta tarde, F. A. Gómez, 1000 metros saliendo al freno y marcando 47 2|5 los 800 últimos.

FILIGRANA, Sormani, 50 2|5 en 800, suave. 200 finales, 11 3|5.

AVANT GARDE, Perez, 48 4|5 los 800, regular.

GARRAFAL, Martínez, 1 2 los mil, con 12 los 200 últimos.

AVIADOR, 48 en 800, bien.

Premio Table — 1400 metros

EL TINTORETTO, con Julián Martínez. LAZY BOY, con Moreno, 800 metros — de los 1400 a los 600 — en 48. Buen ensayo.

ALMA NEGRA esta tarde con Tapia, 42 2|5 en 700. Siguió la vuelta y puso 17 2|5 en atropellada de 300 metros.

PLENO, Moreno, 36 3|5 en los 600, muy contenido. Finalizó en 11 4|5.

LUCAS TOWERS, Martínez, 11 2|5 en 800 metros.

SUPREMACIA, los 700 a medio correr.

LA CLOCHE, la mejor partida de la tarde. 700 en 46, con 17 2 quintos los 300 últimos. Iba con J. Rossi.

DON MANUEL, Avero, 11 3|5 en 700, en buen estilo. 17 3|5 los 300 últimos.

CHIQUILINA, J. Batista, 41 en 800.

ARAGONES, Salustiano, 700 lado opuesto, al freno.

VIGILANT, Cía, BLAC FOX, Gómez. 41 1|5 en 700.

Premio Coquimbo — 2500 metros

PROCONSUL, con Salustiano, pasó ayer los mil metros en un minuto, con 42 1|5 en la última partida.

El trabajo de LAZY BOY lo damos en la anterior.

NUBARRON, Montero, 1'1 3 quintos los mil, con 18 los 300.

TRAVIESO, un minuto los mil, lado opuesto, con Sormani.

CARCARE, Cía, 1' 4|5 en mil metros.

PERTINAZ, Avero, 1'2 3|5 en los mil.

BANCO POPULAR DEL URUGUAY

Calle 25 de Mayo, 402

Capital autorizado . . . . . $ 5.000.000
" realizado . . . . . " 3.000.000

DIRECTORIO — Jorge West, Presidente; doctor Adolfo Artagaveytia, Vice Presidente; Antonio Otegui, Secretario; Esteban A. Elena, doctor José V. Carvalliño y Juan B. Morixe, Vocales.
Elena, director gerente.
DESCUENTOS - CUENTAS CORRIENTES - CAUCIONES
Giros, Ordenes Telegráficas y Cartas de Crédito sobre las principales Plazas del mundo y pueblos de Italia y España.

TASA DE INTERESES

ABONA

Sobre saldos acreedores en cuenta corriente . . 1 o|o anual
" Cuentas Corrientes acreedoras . . 3 " "
En Alcancías hasta $ 1.000:
Después de 3 meses . . 6 " "
En Caja de Ahorros:
Después de 30 días . . Convencional
A vencer cada 3 meses . . 5 o|o anual
A vencer cada 6 meses . . 6 o|o "
A vencer cada 12 meses . . 6½o|o "
En depósitos fijos . . Convencional
pagando siempre el más alto interés de plaza.

COBRA

Sobre cuentas corrientes, descuentos y cauciones Convencional.

LONDON & BRAZILIAN BANK, Limited

1477-CALLE ZABALA-1477

Capital suscripto (150.000 acciones de £ 20 cu.) £ 2.000.000
Capital integrado . . . . . " 1.500.000
Fondo de reserva . . . . . " 1.500.000
CASA MATRIZ: 7, Tokenhouse Yard, Londres, E. C.
SUCURSALES
INGLATERRA: Manchester (36 Charlotte Street). — BRASIL: Río Janeiro, Pará, Manaos, Ceará Maranhao, Pernambuco, Bahía, Santos, Sao Paulo, Curityba, Río Grande do Sul, Porto Alegre y Pelotas. — ARGENTINA: Buenos Aires y Rosario de Santa Fé. — FRANCIA: París, (5 Rue Scribe). — ESTADOS UNIDOS: Nueva York (Agencia), 56 Wall Street. — PORTUGAL: Lisboa, Oporto.

El Banco tiene Corresponsales en las principales ciudades y pueblos de Portugal, Francia, España, Italia, Bélgica, Noruega, Suecia, Dinamarca, Holanda Suiza, Grecia, Serbia, Turquía, Siria, Palestina, Egipto, Norte y Sud América, Sud Africa, Australia, Nueva Zelandia, India, China y Japón.

El Banco emite Giros y Cartas de Crédito sobre todos los países que preceden.

TASA DE INTERESES

El Banco abona:
En Cuenta Corriente a la vista: . . 1 % anual
Por Depósitos a 30 días de aviso . . 4 % "
" " " 60 " " . . 5 % "
" " " 3 meses fijos . . 5 % "
" " " 6 " " . . 6 % "
En Caja de Ahorros con libreta a vencer cada 3, 6 o 12 meses, hasta . . 6 % "
Se encarga de toda clase de negocios bancarios.

R.M.S.P. THE ROYAL MAIL STEAM PACKET Co.

SERVICIO ENTRE NUEVA YORK, SOUTHAMPTON, CHERBURGO Y HAMBURGO, CON LOS VAPORES SERIE "O".
SALIDAS DE MONTEVIDEO PARA EUROPA
AVON para Southampton alrededor Febrero 25
ARLANZA " " " Marzo 11
SALIDAS DE LA PLATA (R. A.)
ESNA para LIVERPOOL alrededor Febrero 20

P.S.N.C. THE PACIFIC STEAM NAVIGATION Co.

SALIDAS PARA PORT STANLEY, PUNTA ARENAS Y PUERTOS DE LA COSTA OCCIDENTAL
ORIANA ABRIL 10
MACLEAN & STAPLEDON
CALLE PIEDRAS, 332.— Montevideo

Banco de Crédito

Casa Central: MISIONES 1423
AGENCIA: Grecia 481 — (Villa del Cerro).
CAPITAL INTEGRADO $ 2.500.000.00
RESERVAS. . . . . » 524.460.61
PAGA POR DEPOSITOS
En Caja de Ahorros 6 o|o anual
A Plazo fijo . . . 6 1|2 » »
Entrega Gratis Alcancías a los depositantes
Emite giros sobre todas las ciudades y pueblos de América y Europa
Giros sobre todos los pueblos de Italia por intermedio de sus corresponsales: Banco di Roma, Crédito Italiano, Banca Commerciale Italiana y por el Servicio Postal Italiano.
Paga cupones del Préstito Italiano
REALIZA TODA CLASE DE OPERACIONES BANCARIAS

Navigazione Generale Italiana

Sociedades Reunidas Florio y Rubattino Lloyd Italiano
El vapor correo DUCA DEGLI ABRUZZI
Sale de Montevideo el 23 de Febrero para Santos, Río, Napoles y Génova
El vapor correo P. Mafalda
Saldrá el 10 de Marzo para Santos, Río, Barcelona y Génova.
Por informes: ANTONIO PIAGGIO - 425, Calle Piedras 425

Crédit Foncier de l'Uruguay

1426—CALLE TREINTA Y TRES—1430
MONTEVIDEO
PRESTAMOS HIPOTECARIOS
Amortizables en largo y en cortos plazos
Condiciones ventajosas
A. BUSSER, Gerente.

Compañía Transatlántica DE BARCELONA

Vapores correos subvencionados por el gobierno español. Con poderoso servicio de telegrafía sin hilos.
El magnífico vapor-correo
Infanta Isabel de Borbón
Saldrá el 2 de Marzo de 1923 a las 10 p. m., recibiendo pasajeros directamente para Tenerife, Cádiz y Barcelona.

El vapor español
Reina Victoria Eugenia
Saldrá el día 2 de Abril de 1922, a las 10 de la noche, para los siguientes puntos: Las Palmas, Cádiz y Barcelona.
Por más informes, ocurrir a sus agentes:
PEDRO FERRES Y Cía.
Calle Cerrito 378

COMPAÑIAS FRANCESAS DE NAVEGACION

CHARGEURS REUNIS-Cie SUD-ATLANTIQUE-Sté. Gle. DE TRANSPORTS MARITIMES
Agente General: L. NICOL
Próximas salidas
Para Río Marsella y Génova
VALDIVIA 18 de Febrero
Para Santos Río, Lisboa, Vigo y Burdeos:
ALBA 1.o de Marzo
VIAJES EXTRA-RAPIDOS
Para Santo - Río - Lisboa - Vigo y Burdeos
Lutetia 23 de Febrero
Massilia 23 de Marzo
Salidas semanales de Cargo-Boats para todos los Puertos Franceses, y ocasionalmente para Amberes, Hamburgo y Génova.
Se expenden billetes directos para Constantinopla, Beyrouth y demás puertos del Levante
Para todos datos dirijirse a la Agencia: 25 DE MAYO, 350 Esq. SOLIS

Información Rural y Comercial

TABLADA

MERCADO DE VACUNOS

Su estado general

MOVIMIENTO—En la semana terminada ayer entraron a Tablada 16.772 vacunos en pié, contra 18.773 id id en la anterior, a saber: Bueyes, 247; Novillos, 11.654; Vacas, 3.550; Terneros, 1.231.

El destino de estos ganados fué el siguiente:

	Cabezas
Frigorífico Swift	2.629
" Uruguaya	2.176
" Artigas	2.878
P. Ferrés y C.a	1.400
L. Rapallini e hijo	375
P. Denis y C.a	1.458
Bertoni Hnos.	10
A. L. Peña	641
Andreu y Ramón	26
Abasto	4.239
Interior	921
Servicio particular	25
Total	16.772

De este total, 13.506 reses arribaron por vía férrea y 3.266 id por arreo, contra 13.348 y 5.425 idem respectivamente, en la semana anterior.

EL MERCADO — Según en nuestros anteriores hemos informado, los negocios de la semana se desenvolvieron con mercado encalmado y flojo que en la anterior, no obstante que intervinieron en ellos la mayoría de los compradores.

Resultaron particularmente difícil la venta de las haciendas que siguen constituyendo el mayor porcentaje de las importantes entradas actuales, ésto es, faltas de estado y que por consiguiente volvieron a ser cotizados a precios constantemente en baja.

El mayor interés prosiguió inclinándose a las novilladas de mejores condiciones, ya fueran aptas para frigorífico, saladero o abasto, a la vez que para vacas se volvió a luchar con igual falta de demanda que en la semana precedente, pués los propios compradores del abasto, ante la ridícula diferencia que existe entre el precio de éllas y los novillos, necesariamente se inclinan por éstos.

En cuanto a los próximos negocios, nada hace esperar que varíen las tendencias del mercado, máxime si no disminuyen los arribos de ganados faltos de buena preparación e inferiores.

Los precios que se obtuvieron durante la semana oscilaron como sigue, por kilo en pié, según los lotes y destinos:

Frigorífico: Bueyes, de 42 a 60 milésimos. Novillos, de 49 a 95 y 4 novillos a 100 milésimos. Vacas, de 45 a 56 idem.

Fábricas y Saladeros: Bueyes, de 30 a 70 milésimos. Novillos, de 32 a 73 idem. Vacas, de 30 a 58 milésimos.

Abasto: Bueyes, de 45 a 65 milésimos. Novillos, de 25 a 75 idem. Vacas, de 25 a 75 idem. Terneros, de 28 a 90 idem.

Vagones de ganado vacuno, esperados para la nueva semana de negocios:

Día Lunes	189
" Martes	155
" Miércoles	168
" Jueves	66
" Viernes	87
" Sábado	11
Total	676

MERCADO DE LANARES

Entraron a Tablada 6.511 lanares en pié, contra 6.724 id id en la semana anterior.

El mercado ha seguido en situacion satisfactoria, dado que algo mas reaccionó. Se obtuvieron hasta 90 y 95 milésimos por kilo en pié, en capadas cruza, tipo frigorífico.

Sayago y C.a.
(Vendedores).

NUESTROS MERCADOS

BOLSA

1.a RUEDA

Sin operaciones.

2.a RUEDA

Dda. Consolidada	
14.100 fin de mes	60.50
14.100 fin de Marzo	60.90
4.700 para el 20	60.50
6.110 idem idem	60.50
10.910 idem idem	60.50
Empréstito Conversión	
$ 1.119 al contado	80.10
Deuda Interna 1918	
$ 1.000 para el 20	93.80
Títulos Hipotecarios—Serie F	
$ 3.000 para el 20	93.70
1.000 idem idem	93.70
Títulos Hipotecarios—Série N	
$ 1.000 para el 20	93.20
Títulos Hipotecarios — Serie R	
$ 1.050 para el 20	92.70
Títulos Hipotecarios — Serie S	
$ 2.500 para el 20	89.40
3.000 idem idem	89.40
5.000 idem idem 22	89.30
Títulos Hipotecarios — Serie T	
$ 3.000 para el 20	89.—
6.000 para el 22	89.—
4.300 idem idem 20	89.—
2.000 idem idem 20	89.—
Títulos Hipotecarios — Série U	
$ 2.500 para el 20	89.10
Títulos Hipotecarios—Série V	
$ 1.200 para el 20	89.—
1.000 idem idem 20	89.—
4.000 idem idem 20	89.—
4.000 idem idem 20	89.—
10.000 idem idem 20	89.—
1.000 idem idem 20	89.—
2.000 idem idem 20	89.—
3.000 idem idem 20	89.—
3.000 idem idem 20	89.—
6.000 para el 21	89.—
4.000 idem idem 20	89.—
14.000 idem idem 20	89.—
1.000 para el 20	89.—
6.000 idem idem 20	89.—
6.000 idem idem 20	89.—

Mercado uruguayo de cereales a término

Trigo (base 78 kilos), 100 toneladas para marzo a 6.55, 100 para abril a 6.74, 50 a 6.72, 150 a 6.71, 350 para mayo a 6.82.

Precios de ajuste

	Ant.	Hoy
Trigo:	—	—
Disponible	6.35	6.35
Feb. (base 80 k.)	6.45	6.45
Feb. (base 78 k.)	6.25	6.25
Marzo	6.50	6.55
Abril	6.70	6.70
Mayo	6.80	6.80
Maíz:		
Disponible	3.90	4.20
Febrero	3.90	4.20
Marzo	4.10	4.40
Mayo	5.40	5.40
Junio	5.—	5.—
Lino:		
Disponible	10.—	10.—
Febrero	10.—	10.—
Marzo	10.—	10.—
Abril	10.—	10.—
Mayo	10.—	10.—
Avena:		
Disponible	4.60	4.50
Febrero	5.20	4.90
Marzo	4.60	4.60
Abril	4.40	4.40

Venta de Propiedades

En este registro se anotaron las siguientes ventas:

22.100 pesos, casa calle 25 de Mayo N.o 280 al 82 con 388 metros.

—$ 1.500. Terreno calle de Alvear (Maroñas) con 521 metros.

—$ 4.000. Casa, calle Zapicán con 222 metros.

—$ 5.100. Casa, calle Cerro Largo N.o 1390 con 149 metros.

—$ 1.200. Casa, Cuchilla de Juan Fernández con 445 metros.

—$ 2.000. Terreno calle Samuel Laroné con 343 metros.

—$ 1.000. Terreno Barrio N. España calle Dulio con 420 metros.

—$ 1.133. Terreno Avenida Sayago (21.a secc.) con 343 metros.

—$ 6.650. Casa, calle Charrúa 1956 con 110 metros.

—$ 1.900. Casa, (21.a secc.) calle Oficial con 349 metros.

—$ 5.120. Solar manzana 257 calle Maldonado con 400 metros.

—$ 583. Solar próx. al Paso del Molino, calle Cap. Florencio con 220 metros.

—$ 2.200. Casa (14.a secc.) calle Ascencio con 226 metros.

—$ 747. Solar en el Cerrito, calle Larrañaga, con 249 metros.

Registro de Hipotecas

Ayer se anotaron las siguientes hipotecas.

1.a SECCION

900 al 10 o|o anual.
800 a $ 6 mensuales.
1200 ampliación.
400 acumulados.

2.a SECCION

4.000 al 8 o|o anual.
8.000 al 7 1|2 idem.
3.600 al 9 idem.
500 al 7 idem.

Mercado de lanas

No se ha modificado la situación de calma que reinó durante toda la semana. Los precios quedan con tendencia floja dentro de los siguientes límites:

LANAS MERINAS

Supras	8.50	8.70
Primeras sup. en clase, livianidad y limpieza	8.00	8.20
Buenas corrientes bien acondicionadas	7.50	7.70
Segundas envellonadas altas limpias y buena condición	7.00	7.20
Buenas	6.30	6.50
Regulares	5.70	6.—
Bajas y defectuosas	5.20	5.50
Sueltas superiores bien crecida, y limpias, según procedencia	Sin exist.	
Buenas	"	
Regulares	"	
Bajas y defectuosas	"	
Corderos, largos y y limpios de semilla	2.80	3.10
Con semilla o flechilla	2.—	2.20
Rapón		2.—
Barrigas, sin clase y condición, libre de chiquero	2.40	2.50

LANAS CRUZAS

Cruzas finas especiales	5.50	5.70
Id id buenas a superiores	5.20	5.40
Id. id. generales	4.70	5.—
Id id inferiores	Nominal	
Id id con semilla	"	
Cruzas medianas especiales seg. prop. de fina	4.20	4.40
Id Id buenas a superiores id id	3.80	4.—
Id id regul. id id	3.40	3.60
Id id inferiores	Nominal	
Id id con semilla	"	
Cruzas gruesas especiales	3.10	3.20
Id id buena a periores	2.80	2.90
Id id regulares	2.50	2.60
Id id inferiores	Nominal	
Id id con semilla	"	
De cordero, largos limpios de semilla s|clase	2.80	3.—
Id Rapón		2.—
Id con semilla	2.—	2.20
Barrigas cruzas finas	1.70	1.80
Id gruesas, cola y epidemia	1.40	1.50
Padres Lincoln y capachos		1.80

Superiores del li-s|conjuntos	3.20	3.40
Id id atrasados	2.90	3.10
Cruzas gruesas y medianos id id	2.30	2.50
Capachos		1.—
Pelados		0.20
Maldesechos		0.20
Corderitos	0.60	0.65

CUEROS DE POTRO

Se colocan de acuerdo con estos precios:

Sanos	2.20	2.30
Mal desechos	1.15	1.20
Potrancas		0.60
Potrillos		0.10
Inservibles		0.55
Salados, según peso medio	2.70	2.80
Potrancas saladas.		0.40
Potrillos		0.20
Mez. buena del int. peso net. libre de garrap.	5.70	5.80
De vaca sigerrap.	5.60	5.70
Vacas id id id	5.—	6.30

CUEROS SILVESTRES

Sin variación, cotizándose:

Ciervos anchos kilo	Nominal
Id. angostos	"
Nutrias secadas como bolsa o	
Id. chicas y abiertas por la barriga id id	3.40 3.50
Carpinchos de cuenta	0.80 0.90
Lobo grande de río	2.80 3.00
Id. id. medianos	1.40 1.50
Venado	0.10
Cabra	0.40 0.50
Zorro con cola	0.30 0.40
Id. id. sin cola	0.20
Manga especial	3.50 3.60
Buena y fresca	3.— 3.20
Regular con chica	2.40 2.80

Mercado de Cereales

TRIGO

En la misma situación continuó el mercado, pero los compradores no se manifestaban tan interesados. Por artículo superior solo se alcanzó hasta $ 6.35.

	100 kilos	
toral $	6.30	6.35
Buenos id id	6.10	6.20
Regulares id id	5.80	6.00
De fideos bueno a superior según clase	7.10	7.20
Regulares		7.00

Maíz

La falta de artículo bueno, disponible sigue produciendo mayor firmeza, operándose a estos precios:

Cuarentino bueno a superior $	4.45	4.50
Idem regular	4.20	4.40
Común sano seco.	4.20	4.25
Idem regular	4.00	4.10
Morocho, bueno a superior	3.80	3.90
Idem regular.	Nominal	

Lino

Ninguna operación se realizó.

Forrajes

Con firmeza, se cotiza:

ENTRADA DE FRUTOS Y CEREALES

Trigo

Por Estación Central: A V. de Aguerre 1955 bolsas, a Butler y Cía. 155, a C. Medina 2020, a A. Servetti 45, a G. Etchecopana 102, a C. y Zabalegui 190, a F. B. Helguera 266, a T. y Lessa 23, a S. y Doldán 27, a T. Viera 154, a S. y Percovich 462, a José M. Suárez 3172, a José Llard 562, a Mercado Uruguayo de Cereales a Término, 606. — Total: 9939 bolsas.

Por Estación Cordón: A F. B. Helguera 21 bolsas, a N. Pons Ferrers 53. — Total: 79 bolsas.

Por Estación Cordón: A L. Kuster y Cía. 152 bolsas, a V. de Aguerre 154, a R. y Amespil 144. —Total: 450 bolsas.

Por Vía Fluvial: A R. Branchi 642 bolsas, a la órden 78. — Total: 720 bolsas.

Lino

A L. Casas 493 bolsas, a Butler y Cía. 17, a la órden 21. — Total: 531 bolsas.

Lana

A Viuda de Aguerre 179 bolsas, a A. Bonilla 47 id y 23 fardos, a Balparda y Cía. 50 bolsas, a E. Fernández 20 id, a F. B. Helguera 16 id, a Briozzo Presno y Cía. 32 id, a I.a P. Arrosa 13 id, a N. Inciarte 40 id, a J. D. Barraqué 26 id, a E. y Zabalegui 3 id, a E. Munné y Cía. 38 id, a L. Cadenas y Cía. 4 id, a M. Brunet 10 id, a Banco Ganadero 6 id, a Faranco y Cía. 27 id, a L. Silvera 171 id, a N. D. y Vdial 44 id, a H. Beramendi y Cía. 21 id, a J. Llaguno 12 id, a Etchevarría y Arocena 8 id, a Liga de D. Comercial 50 id, a L. San Martín 5 id, a S. y Doldán 7 id, a A. R. Garra 18 id, a A. Mautone 4 id. — Total: 836 bolsas y 23 fardos.

Otros productos

A F. B. Helguera 51 atados lanares, 68 cueros vacunos secos, 4 cueros vacunos salados, 1 cuero potro, 8 atados y 1 cuero becerros, 3 atados corderos; a N. Inciarte 11 fardos lanares, 113 cueros vacunos secos, 7 cueros potros, 16 atados becerros, 4 atados cerda; a C. y Zabalegui, 3 atados lanares, 14 cueros vacunos secos, 2 id id salados, 4 atados becerros; a A. Bonilla, 20 atados lanares, 35 cueros vacunos secos, 2 bolsas de cerda; a A. H. Pintos, 8 fardos lanares, 197 cueros vacunos secos, 1 cuero potro, 81 cueros becerros, 1 atado y 6 cueros varios, 6 bolsas de cerda; a A. Bonilla, 172 cueros vacunos secos, 9 cueros potros, 7 atados y 9 cueros becerros; a L. Cadenas y Cía. 54 atados lanares, 130 cueros vacunos secos, 4 atados varios; a B. A. Bonadejo, 4 atados lanares, 15 cueros vacunos secos, 2 bolsas de cerda; a H. Beramendi y Cía. 11 fardos lanares, 11 cueros vacunos secos, 1 atado becerros; a Taranco y Cía., 4 fardos lanares, 350 cueros vacunos secos, 7 cueros potros, 2 atados becerros; a N. Inciarte, 2 atados y 6 fardos lanares, 103 cueros vacunos secos, 1 cuero potro, 10 atados becerros; a Gómez y Picardo, 3 fardos lanares, 84 cueros vacunos secos, 3 cueros potros, 1 atado varios, 1 bolsa de cerda; a H. Beramendi, 350 cueros vacunos secos; a J. Llaguno, 7 atados lanares, 85 cueros vacunos secos, 4 cueros potros, 2 atados becerros; a Taranco y Cía., 7 atados y 3 fardos lanares, 215 cueros vacunos secos, 8 cueros potros, 3 atados becerros, 3 bolsas de cerda; a R. S. M. y Freire, 175 cueros vacunos secos, 9 atados becerros; a Antonicelo Hnos., 46 atados y 16 fardos lanares, 116 cueros vacunos secos, 39 cueros becerros, 1 bolsa de cerda; a V. de Aguerre 156 cueros vacunos secos; a L. San Martín, 6 atados lanares, 80 cueros vacunos secos, 1 atado becerros, 1 bolsa de cerda; a V. de M. Rodríguez, 38 atados lanares, 88 cueros vacunos secos, 2 atados becerros; a J. Maguno y Cía., 7 fardos lanares, 160 cueros vacunos secos, 2 cueros potros, 1 atado becerros; a B. Presno y Cía., 14 atados lanares, 143 cueros vacunos; a H. Beramendi y Cía., 7 atados lanares, 12 cueros vacunos secos; a Demaría y C. y Domínguez, 27 atados lanares, 1 bolsa de cerda; a S. y Doldán, 2 atados lanares, 18 cueros vacunos; a F. B. Helguera, 15 fardos lanares, 150 cueros vacunos secos.

Totales de Varios productos

Por Estación Central: 2899 cueros vacunos secos, 8 id id salados, 291 atados y 165 fardos lanares, 44 cueros potros, 68 atados y 91 cueros becerros, 17 atados varios, 34 bolsas de cerda, 9 atados corderos, 3569 bolsas avena, 200 bolsas de afrechillo, 500 bolsas de afrecho, 152 fardos pasto, 87 fardos mezcla.

DIVERSOS PRODUCTOS AGRICOLAS

Cebada s|clase, con bolsa	5.00	5.50
Avenas, buenas, a superiores	4.50	4.70
Id buenas	3.80	4.00
Id. regulares	3.20	3.50
Granza de campaña	Nominal	
Porotos manteca, del país	15.—	17.—
Porotos blancos chicos y de color	10.00	11.00
Carlocas	10.00	11.00
Alpiste bueno a superior	7.50	8.00
Alpiste regular	7.—	7.40
Paja de escoba superior, metro	0.70	0.90
Paja de escoba regular	0.40	0.50
Semilla de guinea según clase 100 kilos	2.50	2.80
Papas del país	7.50	7.80

INDUSTRIA HARINERA

Harina esp. según fábrica, 10 kilos.	Nominal
Id, 2a.	"
Id. extra	"
Id. 1a.	"
Id. de maíz nueva	"
Afrecho c|bolsa, según fábrica, consumo, 100 kilos	"
Id. id. exportación	"
Afrechillo, consumo, según fábrica	"
Granzas	"

MOVIMIENTO MARITIMO

"C. DE MONTEVIDEO" —

Vapor nacional procedente de Buenos Aires. Entrado el 18 de Febrero. Consignado a C. U. de Navegación Limitada.

Conrado Maggiorini, 25 bordalesas vino, 30 barriles id id.

Saint Hnos., 50 tarros leche desecada.

E. Coelli y Cía., 20 sacos cola de pegar.

M. Flandra y Cía., 3 bultos tejido algodón.

R. Fernández, 3 cajones seda.

Alberto Bergamino, 7 cajones cigarrillos.

Barclay y Cía., 1 cajón pañuelos algodón.

Portalis y Cía. Ltda., 1 cajón bujías para auto.

Adolfo Gutman, 7 cajones artículos ferretería.

Julio Morrison, 40 cajones cigarrillos.

G. y Brostrom Ltda., 30 bultos maquinarias.

Helder y Fornio, 1 cajón vidrios para anteojos.

S. Acum y Cía., 1 fardo tejido algodón.

Alvarez Lista y Cía., 1 cajón anilina.

Lohigorri Hnos., 14 fos subiertas para auto.

EN TRANSITO A RIO JANEIRO

Arieta y Cía., 3 cajones cabritilla calzado.

"SAN FELIX" —

Vapor inglés procedente de Tampico. Entrado el 18 de Febrero. Consignado a Christophersen Hnos.

Ang. Mexican Petr., petróleo comb. 4.036.568 kilos.

"CONSTITUCION" —

Vapor nacional procedente de Buenos Aires Entrado el 18 de Febrero. Consignado a Fassati y Daneri.

A. López y Cía., 40 cascos vino blanco, 30 id id tinto, 10 barriles id id, 10 id id b lanco.

Scotto y Cía., 200 bolsas extracto quebracho.

J. Peluffo Hnos., 800 bolsas papas, 40 id porotos.

Peluffo y Cía., 591 bolsas papas.

"RUY BARBOZA" —

Vapor brasilero procedente de Río Janeiro. Entrado el 17 de Febrero. Consignado a Lloyd Brazileiro. Atracado en el Depósito N.o 11.

CARGA DE RIO JANEIRO

R. De Wavrin, 1 cajón muestras.

A la orden, 1 cajón muestras perfumes.

P. Sexto y Cía., 7 enc. fum.

Legación del Brasil, 1 cajón cigarros.

DE SANTA VICTORIA DEL PALMAR.

A. Giordano Boero, 20 fardos lana.

CARGA DE RIO GRANDE

P. Puigrós, 1 cajón cigarros en hoja.

CARGA DE ITAJAHY

Lloyd Brazileiro, 263 fardos tabaco en hojas, 5 sacos azúcar, 10 bolsas café chumbado.

CARGA DE FLORIANAPOLIS

A la orden, 11 bolsas farina mandioca.

Taranco y Cía., 12 bolsas farina manihoca.

A la orden, 13 sacos farina mandioca.

CARGA DE SANTOS

F. Martín, 1 cajón cigarros.

Carlos Hariman, 1 cajón muestras café.

José Crediac, 9 fardos tejido algodón.

Angel Gabriel, 4 cajones tejido algodón.

Jorge Nallin, 2 cajones tejido algodón.

A la orden, 5 cajones grados.

"AVON" —

Vapor inglés procedente de Southampton. Entrado el 18 de Febrero. Consignado a M. y Stapledon.

V. S. Brena, 1 fardo hilo yute.

Sociedad Bally, 24 fardos hilo.

J. Gesund, 2 cajones artículos reclame.

R. Corralejo, 5 cajones mercadería.

A la orden, 1 cajón perfumería.

M. Mandinelli, 1 cajón tejidos seda.

J. Weill, 1 cajón bisutería falsa.

J. Respelli, 1 cajón cinta ciré.

Rossi y Lordá, 1 cajón cinta ciré.

Taranco y Cía., 1 cajón rideaux.

Pérez de Silva, 1 cajón artículos de moda.

R. Paganini, 1 cajón mercería, 1 id vestidos.

S. Guido, 1 cajón lencería.

Tapie y Cía., 23 bultos mercería.

A. Seguez, 1 cajón sombreros.

J. de Lilla, 1 cajón confecciones.

A la orden, 3 cajones perfumería, 1 id metal dorado.

Banco Británico, 4 cajones papelería.

Larghero y Cía., 7 cajones mercaderías, 1 id tejidos lana.

García y Conti, 2 cajones tejidos.

A la orden, 1 cajón artículos aluminio, 1 id id moda, 1 id velours.

Carlos Pfeiff y Cía., 4 cajones tejidos.

ENCOMIENDAS

J. Mac Call, 1 paquete muestras.

R. Booth y Cía., 1 cajón escopetas.

H. W. Roberts, 1 cajón muestras.

EL REMEDIO SELECTO.

Singular, pero verdadero, es el hecho de que la mayor parte de las enfermedades de la edad madura y de la vida avanzada, se debe a los esfuerzos que hace el sistema para purificar la sangre. Sin embargo, a causa de la debilidad del hígado, de los riñones y de los intestinos, estos bien intencionados esfuerzos son, frecuentemente, en vano, y vidas que podían prolongarse por muchos años de felicidad, se extinguen. Había pocos remedios, mejor dicho ninguno, con que se pudiera contar para impedir o vencer este estado; pero durante la última década hemos hecho progresos. La verdad es poderosa y prevalecerá. Quizás ningún remedio hasta hoy conocido a la ciencia médica, es tan eficaz para purificar la sangre por medio de su acción en las funciones excretorias del cuerpo, como la **PREPARACION de WAMPOLE** que pronto disipa y vence los síntomas tan conocidos y peligrosos de sangre impura y torpe circulación, como son: ánimo cansado y lánguido, dolor de cabeza, debilidad del estómago acompañada de náuseas, etc. Es tan sabrosa como la miel y contiene los principios nutritivos y curativos del Aceite de Hígado de Bacalao Puro, que extraemos de los hígados frescos del bacalao, combinados con Jarabe de Hipofosfitos Compuesto y Extracto Fluído de Cerezo Silvestre. Produce alivio en muchos casos que se abandonan como incurables, y la razón que hay para ello consiste en su efecto sobre el proceso digestivo y de asimilación, su acción sobre las impurezas de la sangre, y la potencia natural que tiene para vitalizar y reconstruir todo el sistema. El Sr. Dr. Genaro Sisto, de Buenos Aires, dice: "Certifico que la Preparación de Wampole es una buena preparación, que bien manejada es útil para determinadas afecciones en los niños." De venta en todas las Boticas.

CAÑOS de HORMIGÓN y de CEMENTO ARMADO
de ALTA RESISTENCIA
Para Alcantarillas y Obras de Saneamiento
JUAN P. FABINI Ingeniero — San José 1274

Grundland y Cía., 1 cajón artículos perfumería.

M. Gluckmans, 1 cajón películas.

CARGA DE BAHIA

J. J. Richard, 2 cajones cigarros.

J. Malhos, 1 fardo tabacos.

"AYA MENDI" —

Vapor español procedente de Pernambuco. Entrado el 17 de Febrero. Consignado a Houlder Brothers. Depósito 8.

CARGA DE PERNAMBUCO

A la orden, 3,000 sacos azúcar.

Caldozo y Cía., 500 sacos azúcar.

CARGA DE SANTOS

A. Manco y Cía., 2.00 racimos plátanos.

EMBARQUE DE EXPORTACION

"S. CROSS", para P. Rico; S. Scoseria, 200 fardos carne tasajo; para Habana, A. Bergamino, 300 id id; S. Scoseria, 1.335 id id.; para N. York, A. Puig y Cía. 800 id id; M. Ruiz, 12 cajones cueros nutria; A. Rovira, 160 id ajos; A. Bergamino, 1 fardo cuero nutria.

"VESTRIS", para N. York; V. P. Villegas, 18 fardos lana sucia, A. Puig y Cía., 220 fardos lana sucia.

"ORINOCO", para Boston; A. Puig, 30 fardos lana sucia; V. P. Willemen, 40 fardos lana sucia; Wenz y Cía., 121 id id.

"VALDIVIA", para Marsella; Cassarino Hnos., 501 bolsas astas vacunas; A. Rovira, 35 fardos cueros lanares; Wenz y Cía., 10 fardos lana sucia; A. Rovira, 5 fardos garras lanares.

"ARADO", para Buenos Aires; H. A. Seré, 2 cajones discos rotos; R. Favaro, 1 cajón repuestos, 1 paquete piezas hierro; Vecino y Cía., 2 cascos tripas, 1 fardo tripas secas, Díaz Aznarez, 2.000 sacos azúcar.

"C. MONTEVIDEO", para Bs. Aires; J. Morrison, 19 cajones pescado; A. Bazzan, 5 cajones máquinas imprenta, 50 cajones ajos.

TELEGRAMAS COMERCIALES

CAMBIOS

MERCADO EXTRANJERO

(Especial para EL SIGLO)

NUEVA YORK, 18. — Los tipos de cambio por cable a la clausura del Mercado se cotizaron a los siguientes precios:

Sobre Londres 436 3/4 dólar por libre, sobre París 889 1/2 por franco, sobre Milán 489 1/2 cents. por lira, sobre Madrid 15 cents. por peseta, sobre Berlín 48 3/4 por marco.

Bolsas extranjeras

EN LA BOLSA DE LONDRES

LONDRES 18. — Los títulos uruguayos que se cotizan en el Stock Exchange fueron a los siguientes precios:

Deuda consolidada: a 54.50 contra 54.00 precio anterior.

Empréstito Uruguayo 1896: a 79.00, contra 78.00 precio anterior.

Empréstito Conversión 5 o|o 1905: a 73.00 contra 72.00 precio anterior.

Suministro de un grupo electrógeno

LA ADMINISTRACION DE LAS USINAS ELECTRICAS DEL ESTADO llama a licitación pública para la provisión de un grupo electrógeno, de acuerdo con las características establecidas en el pliego de condiciones respectivo, que los interesados podrán recoger en la sección "Adquisiciones", calle Julio Herrera y Obes 1471, todos los días hábiles, de 9 a 12 y de 14 a 17 (sábados de 9 a 12).

Las propuestas se abrirán en presencia del directorio y de los interesados que concurran el día martes 21 de marzo de 1922, a las 11 horas. — La Gerencia.

273.feb1.5.12.19.26

FERROCARRILES Y TRANVIAS DEL ESTADO

LICITACION DE AFRECHO

Llámase a licitación para la provisión de 400 toneladas de afrecho, de acuerdo con el pliego de condiciones respectivo que los interesados tienen a su disposición en la Oficina de Proveeduría de la Administración, sita en la Avenida 18 de Julio N.o 1779.

Las propuestas, en el sellado correspondiente, serán recibidas en esta Gerencia hasta el día 23 del corriente a la hora 11, hora en que serán abiertas en presencia de las personas que deseen concurrir al acto. — Montevideo, Febrero 8 de 1922. — La Gerencia.

349-Fb.9, 11, 13, 15, 17, 19, 21 y 23.

Sopas "PURITAS" Insuperables

CAMBIOS

PAISES	COTIZACIONES DE AYER Apertura	Clausura	COTIZACIONES ANTERIORES Apertura	Clausura
Inglaterra	44 3/4	44 3/4	44 3/4	44 3/8
Francia	9.30	9.15	9.35	9.25
España	5.18	5.45	5.15	5.12
Suiza	4.12	4.15	4.14	4.10
Italia	16.70	16.60	16.70	16.60
Estados Unidos	122 1/2	123.40	122 1/4	123 1/4
Buenos Aires	10 1/4 %	10.25 %	10.15 %	10.10 %
Brasil	28.200	28.200	28.000	28.200
Bélgica	9.70	9.65	9.75	9.70
Alemania	163	164	160	169

NOTA — Los datos de los cambios que publicamos responden a las cotizaciones generales que pueden servir de base a los interesados. No damos la relación por bancos, por no inducir a error a los lectores, puesto que ningún banco responde hoy a sus propias cotizaciones del día anterior.

Empresa de Obras Sanitarias de ANTONIO SERRANO

Se hacen instalaciones de agua caliente y fría, de gas para cocinas y calentadores de cuarto baño, cañerías sanitarias en general.

Planos y proyectos a precios módicos. — La casa cuenta con personal competente y se atienden pedidos de campaña.

1286 - SAN JOSE - 1290
Telef. LA URUGUAYA, 924 CORDON

HERNIAS (Quebraduras)

La curación de las hernias por el procedimiento de Porta Hnos. ha despertado siempre gran interés debido a lo sencillo del tratamiento reconocido hoy en día por todos los médicos como el más indicado para la curación radical de la hernia.

Un alivio inmediato sigue a la aplicación del tratamiento, afirmándose para el que lo usa la conveniencia de una curación pronta y segura.

Los miles de certificados de todas partes de pacientes sanados atestiguan su buen resultado. Folletos, consultas gratis, por correo o personalmente, de 8 a 5.

Porta Hnos. Calle Buenos Aires 404 esq. Zabala — Montevideo

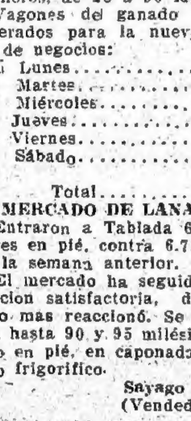

GARRAPATICIDA STRAUCH

EL MAS PERFECCIONADO
EL MAS EFICAZ, EL MAS BARATO
TAMBORES DE 25 LITROS
suficiente para hacer 3750 litros de baño

$ 15.00
Con 5 o|o de descuento

Pasta STRAUCH
LA BUENA ESTRELLA

EL SARNIEUGO
MAS PERFECTO
Para agua dulce ó salobre
CURA LA SARNA
NO DAÑA
la lana ni los animales

STRAUCH y Cía.
CALLE 25 DE MAYO, 1262 — Montevideo

MARCA REGISTRADA

Salvo, Campomar & Cía.

FABRICACION — IMPORTACION
EXPORTACION

Hilados, Tejidos en General

Escritorio y Casa de Venta Calle Uruguay, 969 y 975

FABRICAS:
JUAN L. LACAZE, Dpto. Colonia - PASO DEL MOLINO, Montevideo

AVISOS ECONOMICOS

Hasta 20 palabras $ 0.30 POR TRES PUBLICACIONES

¿NECESITA DINERO? Diríjase con confianza a Ituzaingó número 1221 que le tendrán a Vd. la cantidad que necesite sobre campos y casas, al interés corriente. 419-M.2.

SE VENDE chalet construido por el Arquitecto Adams, rodeado de jardín, con 20 metros de frente a la Avenida Brasil y 50 metros también de frente a la calle Coronel Alegre (área 952 metros). A 250 metros del Mirador Rosado. Se puede adquirir un lote contiguo de 9 metros por 47 metros, con lo que habría un total de 1374 metros. Los demás detalles se omiten porque puede visitarse de 9 a 11 y de 3 a 5. Con un insignificante desembolso se escritura. 416-F.21.

MOTOR MARSHALL, a vapor de 75 H. P. de fuerza, con muy poco uso. Se vende barato. Tratar Uruguay 1634. 403Mz5.

UN BEBE en un cochecito plegadizo "Fulton" crece alegre y gordito. Vea estos cochecitos en el Bazar Cantú que los tiene a precios bajos por haber pagado el dólar a la par. Ituzaingó 1418. Pte.

REGIMEN BANCARIO. — Interesante folleto por don Pedro Cosio. Está en venta en la Librería Barreiro, 25 de Mayo y Juan C. Gómez. Precio del ejemplar $ 0.40.

BUENA OPORTUNIDAD. En venta o arriendo, por conclusión de contrato social. Importante establecimiento industrial, en la ciudad de Canelones, en los ramos de molino y fábrica de fideos, fundado en el año 1885, con maquinaria de primer orden y cliente'a de lo mejor; está funcionando, y puede visitarse. Por informes, en el mismo, o cualquier hora del día; verse con su propietario, Martín Ferreri. 226-mzo20

CIGARRERIA "CENTENARIO". Gran surtido en cigarros. Se pagan boletos carreras. Teléfonos: Cop. y Uruguaya 3286 Central. Buenos Aires 742 esq. Ciudadela. 3914.Pte.

AUTOMOVILISTAS, cuando necesiten neumáticos y accesorios, consulten nuestros precios, que son los más convenientes de plaza. — Guelfi y Cía. 3916.Pte.

RESTAURANT "INTERNACIONAL" (En Colón). — Comidas especiales. Minutas, extras, sandwiches, vinos nacionales y extranjeros. — Salón para banquetes. — La Uruguaya 211 (Paso). 3919.Pte.

EN COLON se inauguró la Provisión "La Gloria", en los ramos de Confitería, fiambrería, frutas y comestibles en general. Camino Nacional casi esq. Lezica. 3920.Pte.

LA GLORIA — (En Colón).— Especialidades de la casa: castañas asadas, pan dulce, frutas y dulces secos. Camino Nacional casi esq. Lezica. 3920.Pte.

RESTAURANT "SUD AMERICA". De Manuel Fernández, donde se come la gran (grillada) a la minuta, preparada por su dueño. Mercado Central 75. 3924.Pte.

CARLOS DEL CIOPPO. — Sastre cortador, con diplomas y medallas de oro, de varias Academias europeas; selecto surtido de casimires ingleses y franceses. Calle Ituzaingó 1431, entre 25 de Mayo y Rincón. 3925 Pte.

GRAN HOTEL Y RESTAURANT "Juancito". Gran comedor de verano. (Servicio a la Carte). 724 Plaza Independencia 726. (Costado Sur). 3913.Pte.

RAMIRO MAS PARDO. — Escribano, atiende todo asunto relacionado con su estudio. Dirigirse a departamento Florida. 3909.Ptte.

COMISIONES Y COBRANZAS importantes acepta R. Lens, ex-jefe de Estación Colón, F. C. C., jubilado, honroso certificado, garantía con inmuebles. Dirigirse: Constitución 2089.

TABLA DE PESAS Y MEDIDAS legales y oficiales. Se venden en Rincón 583. Si está interesado en adquirirlas, apresúrese a comprarlas antes que se agoten. Precio del folleto, $ 0.20.

SI VD. tiene buen paladar pruebe el té de Ceylán. Bazar Cantú, Ituzaingó 1418.

BURNETT Y SARTORI. Cirujanos destistas. Correcciones de anomalías dentarias (Ortodoncia). Calle Sarandí, 562. Plaza Matriz, Montevideo. Hora fija. Teléfono: La Uruguaya 1585. Central. Pte.

LOS NIÑOS DE CAMPAÑA deben disfrutar también de la alegría de tener juguetes. El bazar Cantú manda cajas llenas de juguetes, libre de porte desde $ 1.00 hasta $ 5.00. Pida informes hoy mismo. Tenga confianza en nosotros que somos los más interesados en dejarlo contento. Ituzaingó 1418. 3281-Pte.

AUTOMOVILES, autos, cochecitos plegadizos, bicicletas con sidecar, arbujante luminoso, bicitaxis, caballitos de hamaca, velocípedos y muchos otros juguetes finos de la mejor calidad, ha recibido el Bazar y Juguetería Cantú, Ituzaingó 1418.

COMETAS-ZEPPELINES a 0.50 cada una tenemos unas que remontan admirablemente. Juguetería y Bazar Cantú, Ituzaingó 1418.

PREFIERE nuestros bombones y los prefiere a todos sus similares. Son bombones superiores. Sin mezcla de ninguna clase. Bazar Cantú, Ituzaingó, 1418. Teléfono 1523 Central.

LIBROS DE CUENTAS de lujo de regalo, pídalos en el Bazar y Juguetería Cantú, Ituzaingó 1418.

DESEA UD. encontrarse en pleno Oriente? Compre una cajita de Incienso Arabe perfumado para sahumar salones que vende el Bazar Cantú, Ituzaingó 1418. Teléfono, 1523 Central.

SI UD. quiere que su novia no lo olvide obsequiela con un bonito cartucho-cretona de bombones que vende el Bazar Cantú Ituzaingó 1418.

TRAJES e impermeables se arreglan, tiñen, limpian y planchan. — Casa Scaravino, Paraguay 570. — Tlf. Uruguaya 3688 Central.

IMPOTENCIA, pérdida de la memoria, falta de energía, insomnio. Específicos homeopáticos Dr. Hill. Depositarios "La Popular Homeopática", Yaguarón 1312.

ARSENOBENZOL, (606) dimizado. Específico homeopático contra la sífilis. Hemos recibido "La Popular Homeopática", Yaguaron 1312.

GONORREAS, pérdidas seminales, cistitis y prostatitris. Específicos del doctor Hill. Depositaros "La Popular Homeopática", Yaguaron 1312 entre 18 de Julio y San José. 59-pte.

LUNES. — Capeletti; martes, Nasin; Miércoles, osbuc; Lunes, Caneloni; Viernes, Vacalao; Sábado, mondongo. Domingo, carcoles. — Restaurant Ravechino Ciudadela 1268. Teléfono 2785. 3918.Pte.

PROFESIONALES

ESCRIBANOS

ARTURO BARRIERE Y JUAN ZEBALLOS Y. MAGUNA.—Escribano. Escritorio: Florida 1421 (primer piso, Derecha). — Montevideo. 3419-pte.

R. F. RUANO FOURNIER. — Escribano. Estudio, calle 25 de Mayo 492. 3910.Pte.

ANDRES DE GROSSI Y Alcides B. dos Santos, Escribanos— Escritorios Independencia 624. Florida. 4021-Pte.

ABOGADOS

GUILLERMO WILSON Y DANIEL CASTELLANOS, abogados Estudio: 25 de Mayo 395, 3er. piso. 4075

Dr. R. SAYAGUES LASO, abogado. Estudio: calle Juncal número 1477, de 2 a 5 de la tarde. Teléfonos La Cooperativa y La Uruguaya 2231 Central. 269-fbro.28

DENTISTAS

PEDRO G. MICHELINE Cirujano dentista. — Hora fija. — Soriano 1106, esquina Paraguay.

MANUEL IRISARRI, cirujano dentista. Se dedica especialmente a la colocación de dientes fijos y tratamiento y conservación de los dientes naturales. Tratamientos rápidos. Hora fija. Ituzaingó 1413. Teléfono: 2670 Central

MEDICOS

Dr. RAFAEL E. RODRIGUEZ. Médico del H. Vilardebó. Especialista en enfermedades mentales. Cuenta con varios sanatorios para asistencia de enfermos. Consultas de 1 a 3, días hábiles, menos jueves. Reducto número 2492. 362pte.

GERMAN DE SALTERAIN. — Enfermedades de la piel y sífilis. Ha abierto consultorio en la calle Cuareim 1467. Horas de consulta: todos los días de 15 a 18. 262-pte.

Dra. INES LUISI, Jefe de Clínica del Hospital Maciel. Señoras y Niños. Consultas a las 2. Teléfono Uruguaya 2073 Cordón. 18 de Julio 1648. 191-Feb.22.

Dr. P. DE PENA, Jefe del Servicio de Cirugía del Hospital de Niños. Sanatorio Quirúrgico, Cerrito 656. Teléfono Uruguaya N.o 3017 Central. Consultas de 7 a 8 1|2 todos los días p 14 a 16 lunes, miércoles y viernes. 177-Pte.

Dr. JUSTO F. GONZALEZ — De regreso de Europa y Estados Unidos de Norte América, atiende preferentemente: Estómago, intestino. (Regímenes alimenticios). Enfermedades de la sangre y microbianas. — Consultas: de 2 y 30 a 4 y 30, excepto sábados. Cerro Largo 1283. 170-Pte.

EL ESPECIALISTA EN ASMA, Dr. Rampini, trasladó su consultorio a Sarandí 445 esquina Misiones. Horas de consulta: de 2 y 30 a 4 p. m. 169-Pte.

Dr. JOAQUIN LE SALTERAIN (oculista) — Consultas todos los días, menos jueves y feriados, de 2 a 4. Canelones 1262. N.o-31-dic.31.

JULIAN ALVAREZ CORTES, Médico. — 8 de Octubre, 218 — Días de consulta: Lunes, miércoles y viernes de 3 a 4 p. m.— Teléfono 104 (Unión). 338-M.7

Dr. JUAN SERVETTI LARRATA.—Médico. — Especialista en las enfermedades de la nutrición, reumatismo y sífilis.—Tratamiento médico de los cálculos biliares. Consultas: de 1 a 3 p. m., 18 de Julio 1498. pte.

Dr. DEVOTO.—Especialista en enfermedades del riñón, vejiga, próstata, uretra y sífilis. Consultas: todos los días de 3 a 7 1|2 p. m. Trasladó su consultorio a la calle Ituzaingó 1317 entre Sarandí y Buenos Aires. 3.1.o-pte.

Dr. RUCKER. — Medico oculista de la Facultad de Medicina de París. — Consultas de 3 a 5, menos sábados y festivos. Colonia 1162, Teléfono Uruguaya No. 2133 (Central). 3764-pte.

Dra. PAULINA LUISI. De regreso de su gira por las principales clínicas de Europa, ha reanudado sus tareas. Paraguay 1286. Tel. Urug. 1327 Central. 131—Pte.

Dr. HORACIO GARCIA LAGOS—Cirujano. Se mudó a la calle Andes 1287. Consultas: de 2 a 4, excepto los jueves. Rayos X. 2555

VICTOR ZERBINO — Médico de niños. Jefe de Clínica y Policlínica infantiles. Tuberculosis, sífilis, ortopedia. Consultas: de 1 a 3 1|2. 18 de Julio 989. 2117-h.s.o.

Dr. JUAN A. BADO—Especialista. Se ocupa exclusivamente de las enfermedades del riñón, vejiga y uretra. Consultas: de 1 1|2 a 3 1|2. Rincón N.o 786. 1064-pte.

Dr. JOSE MARTIRENE—Médico-cirujano de niños. Se ocupa también de las enfermedades de oído, nariz y garganta en los niños. Consultas: lunes, miércoles y viernes, de 1 a 3 p. m., Colonia 1223. 1722-pte.

Dr. RUCKER—Médico oculista de la Facultad de Medicina de París.—Consultas de 1.30 a 4 p. m. Sábados y festivos, exceptuados. Colonia 1162. Teléfono Uruguayana número 2123 (Central). 3764-pte.

PARTERAS

NO MAS SUFRIR

MARIA A. DE CHIACHIO
PARTERA
Especialista en partos y todas clases de curaciones sin cloroformo. Consultas de 8 a 11 y de 1 a 4. Recibe pensionistas. Calle Cerro Largo 1525. Tel: Uruguaya 2632. Colonia — 1498-h. n. o.

ISABEL PERINETTI DE PALmer — Partera — Recibe pensionistas. Consultas de 1 a 5 p. m. — Lavalleja N.o 1830. 339-Mzo.7.

ANGELA AGRELO DE QUINteiro, partera. Tratamiento especial para las embarazadas. Se coloca el pesario esterilizado. Consultas de 7 a 10 y de 1 á 5. Recibe pensionistas, calle YI 1572. Telef. Uruguaya, 2454 Colonia. 106.Pte

MADAME A. CATALURDA— Partera, especialmente en parto. Tratamientos para embarazadas. Recibe pensionistas. Consultas. de 7 a 11 y de 1 a 5. Colonia 1543, esquina Tacuarembó. Teléfono: Uruguaya 401 (Cordón).

NO MAS DOLORES: Sigue. Nogaez. Partera. Aprobada en Buenos Aires y Montevideo. Especialmente asistencia del parto y operaciones sin dolor. Recibe pensionistas. Consultas: de 8 a 10 y de 2 a 5. Colonia 1128. Teléfono: Uruguaya 589 (Central).

MASAGISTAS

HAMMERLY y Sra. DUPUY DE HAMMERLY, ex profesor de Europa. Masaje médico e higiénico y especial para adelgazar. Cerrito 567. Consultas: de 12 a 17, menos los sábados. Teléfono: Uruguaya 2429 (Central). 3374-pte.

INGENIEROS

JUAN P. FABINI, ingeniero. Construcciones en general y especialmente de cemento armado sistema Hennebique, San José 1274. 1522pte.

DESPACHANTES DE ADUANA

VECINO & Cía.
Despachantes de Aduana y Comisionistas. Importación, Exportación y Tránsito. Despacho de Encomiendas Postales
359 PIEDRAS 361
Dirección telegráfica: VECINOCIA. Teléfono "La Uruguaya" 1516, (Central). — Montevideo.

Alberto M. Pittaluga
Despachos de Aduana
Importación
Exportación y Transito
Teléf: La Uruguaya, 392— Central
Piedras 423. — Montevideo.

Rafael Alonso Freire
Comisionista y Despachante de Aduana
TELEFONO, 2702 Central y CONMUTADOR
25 DE AGOSTO, 376.—Montevideo

Victor A. Sorí
Comisionista y Despachante de Aduana
Calle Solís, 1664
Teléfono 1. 2303 Cent. 631.—Montevideo
1438-pte.

Americo Barrani

DELFINO Hnos.
CASA FUNDADA EN 1833
DESPACHOS DE ADUANA
Comisiones y Consignaciones
Teléfono: 1074 Central
641—CALLE PIEDRAS—641
MONTEVIDEO

Claudio E. Bonino
Comisionista y Despachante de Aduana
Calle Rincón, 456
Teléf. La Uruguaya, 897 (Central)

Julio Morrison
Despachante de Aduana y Comisionista
Importación, Exportación y Tránsito
Teléfs. La Uruguaya, 2[illegible] Central La Cooperativa
1814 — SOLIS — 1820 Montevideo

Rodolfo Favaro
Despachante de Aduana
Calle Juan Carlos Gomez, 1461
Montevideo - Casilla Correo 180
Teléfonos: Compañía de Montevideo, 1111 (Central)
Sociedad Cooperativa, 181

Rassetti & Ficetto
Despachantes de Aduana
Calle Solis, 1654
Teléfono: LA ESTRELLA, 183 (Central)
1428-pte.

MOLINARI y Cía
Despachantes de Aduana
Escritorio, Paraná, 711
T. U. 93 (Central) — Montevideo.

GENERALES

COMPAÑIA SALUS

AVISO A LOS SEÑORES ACCIONISTAS

Se comunica a los señores Accionistas que se ha empezado a pagar en el escritorio de la Compañía, calle Cerro Largo 1727, el Dividendo Provisorio correspondiente al primer ejercicio, de Julio 1 a Diciembre 31 de 1921. Montevideo, Febrero 2 de 1922. 500Mz15. El Secretario.

Banco Italiano del Uruguay

ASAMBLEA GENERAL EXTRAORDINARIA

Primera Convocatoria

De acuerdo con los artículos 35 y 37 de los Estatutos, convócase a los señores Accionistas para la Asamblea General Extraordinaria que tendrá lugar el día 1.o de Marzo a las 17 horas en las oficinas del Banco, calle Cerrito número 428, a fin de tratar la siguiente:

Orden del Día

1.o Proyecto de rehabilitación del Banco Italiano del Uruguay concertado entre el Directorio y las Comisiones de Accionistas y Acreedores.

2.o Nombramiento de dos accionistas o mandatarios presentes para firmar, en representación de la Asamblea, el acta correspondiente.

De acuerdo con el artículo 12 de los Estatutos, el Registro de acciones quedará cerrado el día 25 de Febrero a las 12 horas.

Se recomienda encarecidamente a los señores accionistas la concurrencia puntual a esta Asamblea, pues la no celebración de la misma, por no concurrir el número de accionistas exigidos por los Estatutos Sociales, importaría graves perjuicios para la reorganización del Banco.

Montevideo, 13 de Febrero de 1922.

Febr. 26.

ARMOUR DEL URUGUAY S. A.

SESION ORDINARIA ANUAL

Convocatoria

Se convoca a los señores Accionistas de esta Sociedad Anónima para la Asamblea General Ordinaria, que, de acuerdo con lo que dispone el artículo 25 de los Estatutos, se reunirá el día 24 del corriente a las once horas, en el local social, calle Buenos Aires N.o 563, para considerar la siguiente

ORDEN DEL DIA

1.o — Aprobación del Balance y Memoria del Ejercicio terminado el 31 de Octubre de 1921.

2.o — Nombramiento de dos Directores Titulares por dos años.

3.o — Nombramiento de un Director Suplente por dos años.

4.o — Nombramiento de Síndico Titular y Síndico Suplente.

5.o — Nombramiento de dos Escrutadores para firmar el acta en representación de los accionistas.

Se previene a los señores Accionistas que, de acuerdo con el artículo 28 de los Estatutos, tendrán que depositar en la Tesorería de la Sociedad, con tres días de anticipación, sus respectivas

Sociedad Anónima

CHADWICK WEIR & Co. LIMITADA

Convocatoria para la tercera Asamblea General Ordinaria

De acuerdo con los Estatutos Sociales, y por resolución del Directorio de fecha 11 de Febrero de 1922, se convoca a los señores Accionistas a que concurran a la tercera Asamblea General Ordinaria que tendrá lugar el día 9 de Marzo próximo a las 17 horas en el domicilio social, Ituzaingó 1467, para tratar la siguiente,

Orden del día

1.—Consideración de la Memoria y del Balance del tercer Ejercicio y la consiguiente distribución de utilidades.

2.—Elección de miembros titulares dentro de los términos establecidos en el artículo 13 de los Estatutos, así como igual número de suplentes.

3.—Determinación de la retribución que corresponderá al Directorio por el período que comprende el tercer Ejercicio Social. Montevideo, Febrero 17 de 1922.

Roberto Veitch,
411Mz7. Vice presidente

Banco de Prestamos Inmobiliarios

(en liquidacion)

ASAMBLEA EXTRAORDINARIA

Se convoca a los señores Accionistas y Suscriptores de acciones del Banco de Préstamos Inmobiliarios (en liquidación) para la Asamblea Extraordinaria que tendrá lugar el día siete de Marzo próximo venidero a las 4 p. m., en el local social calle 25 de Mayo número 411 para tratar la siguiente órden del día:

1.o Propuesta de compra en block del Activo y Pasivo del Banco al setenta por ciento al contado del Capital Integrado deseando el proponente conocer, previamente, la resolución de la Asamblea.

2.o Designación de dos accionistas presentes para que aprueben y firmen el Acta que se labre de ésta Asamblea.

Se previene a los señores Accionistas y Suscriptores de acciones que para asistir a la Asamblea deberán inscribir sus acciones o cuotas de integración en las Oficinas del Banco hasta el 4 de Marzo próximo venidero y se les ruega la inscripción y asistencia por tratarse de un asunto de importancia. Montevideo, Febrero 16 de 1922. — La Comisión Liquidadora. 415-M.4.

Remate

Alberto Fraga Orzábal

JUDICIAL

3 SOLARES DE TERRENO: 1.o en el Barrio Bella Italia, y 2 en la Villa de Treinta y Tres.

EL 15 DE MARZO, A LAS 3 P. M., En la puerta del Juzgado calle Treinta y Tres No. 1425 procederé a vender al mejor postor estos solares indicados, el primero con frente a la calle Cavour (Barrio Bella Italia, en Maroñas), a pocos metros del Camino Maldonadoo y del tranvía eléctrico, y los segundos en la Villa Treinta y Tres, con frente a la calle Dionisio Oribe, pasaje céntrico y de gran valor.

La venta se efectuará de acuerdo con el siguiente.

EDICTO: Por disposición del señor Juez Departamental de Segundo Turno, Doctor don Pedro M. Lago, dictado en los autos seguidos por los señores Ravaro y Espiell, contra don Francisco Casañas por ejecución de hipoteca, se hace saber: que el día 15 de Marzo a las tres de la tarde y en la puerta del Juzgado, sito en la calle Treinta y Tres N.o 1425, se va a proceder por intermedio del martillero don Alberto Fraga Orzabal, asistido del Aguacil y Actuario, a la venta en remate público y al mejor postor de los siguientes bienes: 1.o Un solar de terreno con sus mejoras señalado con el número veintisiete de la manzana número veintiuno del Barrio denominado Bella Italia en este Departamento, compuesto de cuarocientos veinticinco metros cuadrados y dos decímetros y se deslindan así: por el Noroeste a la calle Cavour, por el Sudeste con el solar número veinte; por el Nordeste con el veintiuno, y por el Sudoeste con el veintiocho. — 2.o Dos solares de terreno situados en la manzana número setenta y cinco de la Villa de Treinta y Tres, compuesto de cuarenta y dos metros, noventa y cinco centímetros de frente al Este a la calle Dionisio Oribe por igual extensión de fondo, lindando por el Norte, con la calle Santiago Gadea, por el Sud con Gregorio Leto y por el Oeste con Juan Iguini, y 3.o Otro solar de terreno situado en la referida manzana setenta y cinco de la Villa de Treinta y Tres, compuesto de veintiún metros cuatrocientos setenta y cinco milímetros de frente al Este a la calle Dionisio Oribe, por cuarenta y dos metros noventa y cinco centímetros de fondo, lindando por el Sud con Francisco Llano, por el Norte con el solar descripto antes y por el Oeste con con Braulio Tanco. Se previene: 1.o que el mejor postor de cada uno de esos solares, deberá consignar el diez por ciento de garantía de su oferta y serán de su cuenta los gastos de compromiso, escrituración certificados e impuestos y, 2.o que los títulos y demás antecedentes se hallan de manifiesto en la Oficina Actuaria de este Juzgado a disposición de los interesados. — Montevideo, Septiembre 28 de 1921. — Eduardo Routin, Actuario. — Informes: calle Pampas 2003. 421-mrz.15.

BANCO COMERCIAL

Establecido en el año 1857

CERRITO esquina ZABALA

Capital realizado . . . . . $ 2.000.000
Fondo de reserva . . . . . " 1.540.000

DIRECTORIO — José Saavedra, presidente, doctor Alejandro Gallinal, vicepresidente; Nicolás Peirano Fáliz Ortiz de Taranco, doctor José Irureta Goyena, doctor José Pando Santayana y Pedro Aramea día, vocales

Realiza toda clase de operaciones bancarias

ARTURO DAVIE, Gerente

Banco de Londres y Río de la Plata

ESTABLECIDO EN 1381

En Montevideo: Sucursal Cerrito 418; Agencia, Río Negro 1669

AGENCIAS EN PAYSANDU, SALTO Y RIVERA

LONDRES (Casa Matriz), PARIS, AMBERES, LISBOA, MANCHESTER (Agencia), BRADFORD (Agencia)
NUEVA YORK (Agencia)
SUCURSALES en las principales ciudades de la República Argentina, Brasil, Chile, etc.

El Banco da y toma giros y emite cartas de crédito sobre las principales plazas del mundo. Giros postales sobre Italia.

ABRE CREDITOS PARA IMPORTACION DE MERCADERIAS

Recibe DEPOSITOS a plazo fijo y en Caja de Ahorros. Cuentas Corrientes. Custodia de Títulos. Descuentos, Adelantos, y en general se ocupa de toda clase de operaciones bancarias.

Edo. RICHARDS, Gerente.

BANCO FRANCES

Supervielle y Cía.

(SOCIEDAD COLECTIVA)

ESTABLECIDO EL AÑO 1887

423 - 25 DE MAYO - 427

MONTEVIDEO

Efectúa toda clase de operaciones bancarias, en el País y con todas las plazas del mundo

COFFRES-FORTS (Cajas de Seguridad) para el servicio del público

CASA EN BUENOS AIRES

Supervielle y Cía

[illegible] BAR MARZO Y PASAJE 9 JULIO

J. M. GORLERO

Banco Español del Río de la Plata

—Calle 25 de Mayo esquina Zabala—

CASA MATRIZ - BUENOS AIRES - Reconquista núm. 200

Establecido en 1886

Capital suscripto . . . . . $ 100.000.000 —
Capital realizado . . . . . " 98.875.350 —
Fondo de reserva . . . . . " 49.890.452 97

Sucursales y Agencias en toda la República Argentina
Sucursales en el Exterior: Barcelona, Bilbao, Coruña, Génova, Guadalajara, Hamburgo, Londres, Madrid, París, Río de Janeiro, San Sebastián, Sevilla, Valencia y Vigo. Corresponsales directos en todos los países.

Expide Cartas de Credito, letras de cambio y transferencias por cable, compra y vende títulos y valores en las plazas comerciales. — Cobranzas, cupones y dividendos, se reciben valores y títulos en custodia. — Descuentos y cobranzas de pagarés y letras.

Hasta nuevo aviso, abona por depósitos:
En cuenta corriente, 1 o|o anual.
A plazo fijo, Convencional.
En caja de Ahorros:
Desde $ 1 hasta $ 1.000, 6 anual.
Mayor cantidad, Convencional.
Cobra por anticipos en cuenta corriente, vales y conformes, convencional.

Monte video, 1.o de Octubre de 1918.

Laboratorio de Análisis

De los profesores doctores Scoseria y Caffera

Análisis clínicos: Químicos, Microscópicos Bacteriológicos y Biológicos, Reacciones de Widal de Wassermann, etc.— Exámenes histológicos

Convención 1389, entre 18 de Julio y Colonia.—Montevideo

Concejo de Administración Departamental

LLAMADO A LICITACION PARA LA EJECUCION DE UN PILAR PARA PLACA DE NOMENCLATURA

Llámase a licitación pública para la ejecución de un pilar destinado para placa de nomenclatura, de acuerdo con el pliego de condiciones que se encuentra a disposición de los interesados en la Secretaría del Concejo todos los días hábiles de las 8 a las 12 horas.

Las propuestas se presentarán en la misma Secretaría en el sellado correspondiente de $ 0.25, el día 2 de Marzo próximo a las 16 horas para ser abiertas en presencia de los interesados que concurran al acto.

Montevideo, Febrero 13 de 1922.
391Mz2. El Secretario.

ADMINISTRACION NACIONAL DEL PUERTO DE MONTEVIDEO

LICITACION

Llámase a licitación pública para la adquisición de un guinche eléctrico y dos cabrestantes eléctricos para varar buques en el Astillero de la Administración Nacional del Puerto, de acuerdo con los pliegos de condiciones que podrán ser consultados en la Secretaría de la División Marítima, calle Piedras núm. 579, todos los días hábiles a las horas de oficina. Las propuestas deberán ser presentadas en el sellado correspondiente ($ 0.25) acompañadas de la foja de repuesto y del timbre de Biblioteca respectivos, el día 10 de Mayo de corriente año a las 15 horas, acto en que serán abiertas en presencia de los interesados que concurran, reservándose la Administración el derecho de aceptar la que considere más conveniente a sus intereses o el de rechazarlas todas. Montevideo, Febrero 9 de 1922. — Juan Fradelles, Jefe de la División Marítima.

234-M.5.

Dirección de Obras Municipales

LICITACION

Montevideo Enero 10 de 1922.

Convócanse postores por segunda vez para la instalación de cámaras frigoríficas en el sub-suelo del Mercado de la Abundancia de acuerdo con el pliego de condiciones y planos que los interesados pueden consultar en la Secretaría todos los días hábiles de las 9 a las 12 horas.

Las propuestas en el sellado correspondiente, deberán presentarse personalmente por los proponentes el día 2 de Marzo próximo a las 16 horas.

Se previene que el acto se efectuará cualesquiera sea el número de licitadores que se presenten.

LA DIRECCION.
98-Mzo.-2.

Dirección de Obras Municipales

LICITACION

Montevideo, Febrero 6 de 1922. — Convócanse postores para la construcción del adoquinado de la calle Belen (antes número 2), entre las de 8 de Octubre y Fraternidad (Maroñas), de acuerdo con los planos y pliegos de condiciones, que los interesados pueden consultar en la Secretaría todos los días hábiles de las 9 a las 11 horas.

Las propuestas, en el sellado correspondiente, deberán ser presentadas personalmente por los proponentes el día 20 del corriente a las 10 horas. LA DIRECCION.

febr. 19.

Dirección de Obras Municipales

LICITACION

Convócanse postores para la construcción del adoquinado de la calle Cuaró, entre las de Gil y A. Berro, de acuerdo con los planos y pliegos de condiciones, que los interesados pueden consultar en la secretaría todos los días hábiles, de las 9 a las 11 horas.

Las propuesta, en el sellado correspondiente, deberán ser presentadas personalmente por los proponentes el día 21 del corriente, a las 10 horas. — Montevideo, Febrero 8 de 1922. — La dirección. 353-feb.21

Banco Hipotecario del Uruguay

SERVICIO DE AMORTIZACION

En cumplimiento del artículo 2.o de las leyes del 11 de Diciembre de 1917, Marzo 12 de 1920 y Febrero 22 de 1921, que autorizan la emisión de títulos hipotecarios séries "S", "T" y "U", llámase a licitación para la compra a la puja de títulos de dichas séries; fijándose, a tal efecto, el día 21 del corriente a la hora 16 para la recepción y apertura de las propuestas que se presentaren, de acuerdo con el siguiente valor nominal:

Série "S"	$	11.400.00
" "T"	"	11.150.00
" "U"	"	8.400.00
	$	30.950.00

SE PREVIENE: — 1.o Que es obligatoria la asistencia de los proponentes al acto de la apertura de las propuestas, y que se exigirá, cuando se estime necesario, la presentación prévia de los títulos ofrecidos a la amortización, reservándose el Banco el derecho de rechazar las ofertas que no considere convenientes a sus intereses.

2.o Que los títulos correspondientes a las propuestas que el Banco hubiere aceptado, deberán ser presentados dentro del tercer día, contando desde la fecha de la licitación, si no se hubiere exigido previamente la presentación, y si así no lo hicieren los proponentes, el Banco podrá optar entre dar por perdido todo derecho para éstos, declarando nulas y sin valor sus propuestas, u obligarlos a la entrega de los valores, haciéndolos además responsables por daños y perjuicios.